Duzentos e três deputados aprovaram a autonomia do Distrito Federal

(TEXTO NA 3.ª PÁGINA, EM "CÂMARA FEDERAL")

Ao ensejo de 24 de Agôsto, o povo decretou:

VARGAS, PRESIDENTE PERPÉTUO DO BRASIL

A massa getulista, em romaria incessante, leva ao busto do líder, na Cinelândia, suas homenagens — Em todo o Brasil se sucederam as manifestações — Calma e contrôle extraordinários da população

João Goulart, quando, aclamado pelo povo, chegava à Cinelândia a fim de compartilhar das manifestações de saudade e pesar que o povo levava a efeito durante o 1.º aniversário da morte de Vargas

ANO 80 — RIO, QUINTA-FEIRA, 25 DE AGÔSTO DE 1955 — N.º 199

GAZETA DE NOTICIAS

Fundador: Ferreira de Araújo. Diretor: José Bogéa.

NEM SÓ AS ÁRVORES MORREM DE PÉ

GETÚLIO VARGAS — êsse homem vertical, afeito a "entreveros" e lutas de gabinete, êsse homem em cujo dicionário não existia a palavra mêdo, êsse homem que atravessou as épocas mais tormentosas da sua atribulada vida pública sem perder a serenidade, êsse homem que fazia do bom humor a sua arma predileta e entre a fumaça de um charuto e a claridade de um sorriso resolvia os problemas mais complexos, êsse homem em cuja alma generosa se aninhavam a ternura de um S. Francisco de Assis e a desenvoltura de um Cid Campeador, êsse homem, apesar do velho e desiludido, não baqueou diante do inevitável, antes cresceu na renúncia, dando a própria vida para evitar o sacrifício do seu povo.

Êsse homem foi um exemplo dignificante diante do qual nos inclinamos com respeito e admiração.

OLEGÁRIO MARIANNO

(Do Boletim de Outubro de 54, da Embaixada do Brasil em Lisboa.)

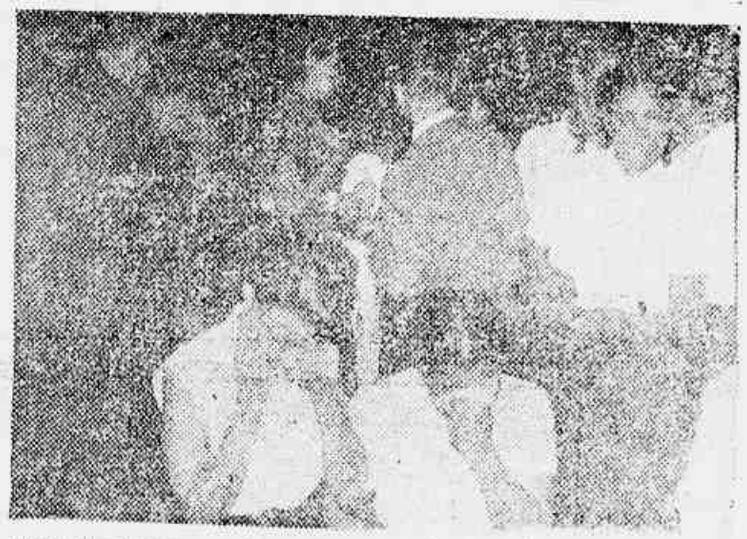

Mulheres choram, em plena praça, a perda irreparável do grande líder

Aspectos fotográficos colhidos pela objetiva da **GAZETA DE NOTICIAS** *— Em cima: Dentro da moldura dourada do quadro, [illegible] sorri. E o povo chora, inconsolado, a perda do chefe e amigo. Em baixo: Flagrante das homenagens ao grande Presidente morto — (Leia reportagem na 4.ª página)*

Banco de Crédito Real de Minas Gerais S. A.

66 ANOS de bons serviços

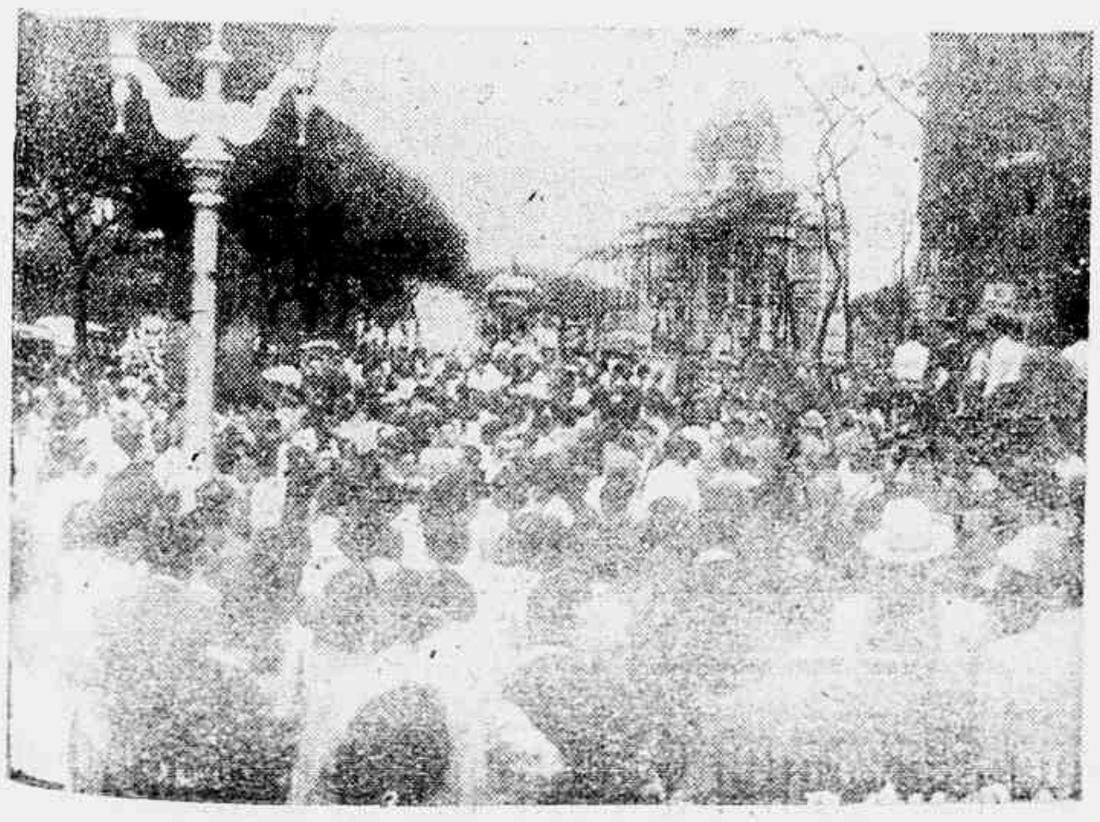

Jovens acorrem com flores junto ao busto de Getúlio, o povo querido do líder morto. Uma delas é beneficiária, desde o 1.º ano ginasial de uma bôlsa de estudos concedida pelo Presidente Getúlio Vargas

CÂMARA MUNICIPAL

Homenagearam os vereadores a memória de Getúlio Vargas

Um ambiente do mais profundo respeito, os vereadores realizaram, ontem, sessão dedicada à memória do presidente Getulio Vargas. Representantes do povo carioca, os vereadores trans mitiram da tribuna o sentimento de pesar e luto, que estava [illegible] nos corações brasileiros. O primeiro a ocupar a tribuna foi o trabalhista Sagramor de Oliveira que reviveu os acontecimentos políticos do ano passado que levaram o presidente da República a dar o seu sangue em holocausto ao povo a que tanto amara. Sucederam-se com a palavra, o líder republicano Heloi Viana, o trabalhista Genival Castro, socialista Magalhães Júnior, pessedista Frederico Trota, trabalhista Waldemar Viana, pessedista Guilherme Monteiro, e o popular Edgard de Carvalho. Após essas orações do mais sentido pesar, o plenário aprovou, por solicitação do sr. Frederico Trota, repudiando o trabalhista Waldemar Viana, pessedista Guilherme Monteiro, e o popularista Edgard de Carvalho. Após essas orações do mais sentido pesar, o plenário aprovou, por solicitação do sr. Frederico Trota, o levantamento da sessão, a fim de que os representantes do Legislativo acompanhassem ao «Angelus» que o povo carioca rezou, às 18 horas, de joelhos, por entre um mar de velas acêsas, em frente ao busto de Getulio, que mãos anônimas colocaram na Praça Marechal Floriano, após a tragédia de 24 de agôsto, que enlutou para sempre a nossa pátria.

BANCO RIBEIRO JUNQUEIRA S. A.
RUA DA QUITANDA, 70/74
RUA CHILE, 95

Saudando no Exército o exemplo do Duque de Caxias

No transcurso do Dia de Caxias, o General Henrique Teixeira Lott, Ministro da Guerra, recebeu da Casa do Jornalista a seguinte mensagem:

"Foi bem dia inspirado que o Exército Brasileiro escolheu, como seu Patrono, o grande Soldado que foi o Duque de Caxias. Caxias é um símbolo das grandes virtudes de nosso Soldado e do nosso Exército. Guerreiro de muitas batalhas, herói de muitas campanhas, de passou para a História com dois títulos de um alto sentido cívico e civil. O Pacificador e o Unificador. Foi êle mais do que um homem de batalhas, um construtor de paz, um mestre da legalidade. A ordem que permite construir o futuro da Pátria, a tranquilidade que conduz aos frutos e aos empreendimentos, as leis do trabalho e o respeito à lei e à autoridade que faz a grandeza dos povos, a defesa dos direitos e liberdades, tudo isso que os brasileiros buscam no decorrer de sua história, através da palavra dos presidentes da República, da Assembléia Nacional, do Congresso Brasileiro de Imprensa, encontrou com particular fervôr e sincera simpatia as lições de Caxias, que o Exército e o povo brasileiro praticam nesta data, no desfecho de bons e grandes movimentos de pacificação e de unidade que o Exército Brasileiro tem sabido patrocinar nas horas mais atribuladas da nossa História política. Que a bandeira do grande Patrono, do Unificador, do construtor da nacionalidade, continue a inspirar o Exército Brasileiro grande brasileiro que o Exército soube escolher como seu Patrono e seu mais extremo nesta hora tão difícil da nossa história, a fim de que mais uma vez possa manter, dever à serenidade, ao bom senso e ao patriotismo das fôrças armadas a preservação da ordem, o respeito à Constituição e a defesa do nosso patrimônio espiritual, são os votos de todos os jornalistas brasileiros. Ao saudar o Exército Brasileiro, nesta grande data, desejamos transmitir também, particularmente ao Sr. Ministro da Guerra, cuja palavra serena e firme atitude tanto têm contribuido para tranquilizar os ânimos e alimentar a confiança do nosso povo, a saudação e o agradecimento cordial de todos os jornalistas que lutam pela preservação de nossas tradições democráticas. (as) **Herbert Moses**, Presidente".

Bases do novo acôrdo entre a Holanda e o Brasil

Pelo novo Acôrdo de Comércio e Pagamentos recentemente firmado entre o Brasil e a Holanda, em vigor a partir de 22 dêste mês e no qual também participam a Alemanha e a Inglaterra conforme ajustes já celebrados, os fretes de importações serem efetuados pelo dólar, convênio através do Banco dos Países Baixos, serão agora, por meio de títulos mediante autorizações dos Bancos brasileiros aos estabelecimentos bancários holandeses.

Cessando os entendimentos entre as partes contratantes as dívidas comerciais brasileiras na Holanda em dólares conversíveis até a data da celebração do novo Ajuste serão pagas à base de 1 dólar convênio por três florins, ficando assim abolido o uso dos certificados de dólares-convênio estabelecendo para cada um dos países signatários do aludido Acôrdo. Somente poderão ser negociadas "dólares convênio compra", que darão direito ao portador de adquirir, conforme o desejar, marcos alemães florins ou libras esterlinas.

A partir de 1º de outubro vindouro os produtos exportados pelo Brasil mediante o pagamento de uma compensação em dólares norte-americanos ao Banco do Brasil, poderão ser reexportados para a zona do dólar.

Para a zona em que mantemos Acôrdos bilaterais de comércio e pagamentos (França, Áustria, Itália e Bélgica) a reexportação está sujeita a limitações.

Veemente apêlo da Confederação Nacional do Comércio ás forças políticas

A diretoria da Confederação Nacional do Comércio, reunida para apreciar a atual situação do país, em face dos acontecimentos políticos do momento, autorizou o seu presidente, Sr. João de Vasconcellos, a, falando em nome da classe que representa, emitir o seguinte pronunciamento:

"A entidade que tenho a honra de presidir dirige às fôrças políticas, responsáveis pelo destino da democracia brasileira, veemente apêlo para que conduzam a campanha eleitoral, ora em curso, dentro dos mais rigorosos limites da ética partidária, da tolerância recíproca e do respeito aos princípios básicos do regime vigente, cuja sobrevivência constitui ponto de honra para quantos têm o dever de preservar o conceito do Brasil no exterior, a sua paz interna e o trabalho de seus filhos para engandecê-lo.

Isenta de paixões facciosas e não participando, como agremiação representativa de classe, das disputas eleitorais, julga-se, por isso mesmo, em condições de dar à Nação, em momento tão decisivo, uma palavra de serenidade e firmeza no sentido de que seja preservada a ordem legal e mantidas, em sua plenitude, as instituições democráticas, que livremente escolhemos e sob as quais se desenvolvem as atividades pacíficas de todos os cidadãos.

Só é certo que há graves deficiências em nossa organização política; se é verdade que crises profundas perturbam a evolução nacional, não é menos exato que, para corrigir umas e conjurar outras, o remédio menos indicado seria o da subversão. Este processo jamais conduziu qualquer povo senão à anarquia, à multilação de sua personalidade, à perda das mais preciosas conquistas nos domínios da liberdade e da civilização cristã.

Está traçado pela própria Constituição o roteiro para que as nossas instituições políticas sofram as necessárias retificações, quando impostas pela realidade nacional ou pelos multiplos e complexos problemas da conjuntura que todos os povos enfrentam. Desejo de que o Brasil possa sabar os males que o afligem, dentro, só e só, dos quadros legais, seria renegar nossas tradições e nossa constante fidelidade aos princípios jurídicos que ordenam a vida dos povos livres.

Não têm sido outros o pensamento e o ideal das nossas fôrças armadas. Os que as integram cidadãos como todos, participam, com o seu voto, da escôlha dos govêrnos e sabem, tão bem quanto os demais brasileiros, que a garantia única da liberdade, de tôdas as prerrogativas e da própria dignidade humana, reside apenas e exclusivamente, no império da lei.

Convicta de que a legalidade — refúgio e couraça de todos os direitos, aspirações e interêsses legítimos — é o supremo ideal de todos os brasileiros, pois sem ela o que haverá é o arbítrio de indivíduos, grupos ou classes, gerando desordem, a violência, o ódio e a supressão das liberdades, conclama tôdas as fôrças vivas da Nação, para que reafirmem a sua fidelidade à democracia e mantenham, viva, a esperança de que a Nação não se esfacelará na esterilidade de lutas fratricidas, mas, ao contrário disso, está apta a realizar harmoniosamente o seu destino. Rio de Janeiro, 24 de agôsto de 1955. — **João de Vasconcellos**, — Presidente".

ASSEMBLEIA FLUMINENSE

Aberta a sessão de ontem pelo presidente Adelto de Oliveira, este anunciou a supressão da sumula do expediente, por haver o plenário aprovado, na forma regimental.

Pronunciamento destinando o primeiro turno dos trabalhos, "*in memoriam*" do saudoso Presidente Getulio Vargas concedendo a palavra, a seguir, ao líder do PSP sr. Oscar Fonseca, o qual historiando a obra administrativa do grande brasileiro, disse do permanente carinho por êle dispensado às classes obreiras, que o tido As classes obreiras, que o tiveram, sempre, como um decidido patrono. O representante do P.R. sr. Bezerra de Menezes assim se pronunciou, em síntese: "o tempo fará justiça e os historiadores traduzirão melhor e muito que Getulio Vargas fêz pelo Brasil, e, principalmente pelo humilde. Viveu sua época e foi um dos maiores estadistas de todos os tempos".

Em [illegible], o udenista Fausto Faria, solidário com o líder de sua bancada, sr. Simão Mansur, que apoiou "in totum", as homenagens prestadas à memória do ex presidente, manifestou à certa altura do seu discurso: "Entendo que ao dia de hoje, apenas devemos pensar nas mais puras e sobre ações de Getulio Vargas e que grangearam a estima e admiração de uma grande parcela do povo brasileiro". O líder do PTB sr. Itail de Almeida recordando um depoimento de Oliveira Viana sobre a personalidade da insigne estadista, em que êste lhe afirmara que "Getulio Vargas era um homem bem intencionado, homem de excelência reta, que se errava errava por que pensava que praticando êsse êrro, evitava mal maior".

Falou, ainda o sr. Gouvêa de Abreu, pelo PSD, e, encerrando a homenagem ao ex-chefe presidente do honra do PTB o líder trabalhista sr. José Gerardo depois de fazer um rapido historico da vida e da obra de Getulio Vargas, pediu que constasse dos Anais, e ao divulgo o face a carência de tempo, não permitir que êle o leia, da tribuna. Antes, porem, o sr. José Gerardo acentuou não serem os trabalhistas "carpideiras de Vargas não o temos seguindo um ex-ditador (parece que o orador quis se referir a alusões feitas em discursos anteriores mas, "acompanhamos um homem que pela sua dignidade, pelo amor ao seu povo e à Pátria deixou a vida, que terá de ser seguida por todos nós e por todos os homens conscienciosos dêste país". E concluiu: "Getulio Vargas não morreu; Getulio Vargas deixou se morrer para que não se derramasseo sangue de seus patricios".

Passando se à Ordem do Dia foram aprovados, sem debates, os projetos constantes da pauta, dentre os quais figura o de nº 394-60 que vem beneficiar com Cr$ ... 300.000,00 a Associação dos Servidores do Estado do Rio a qual tem recebido do Govêrno os maiores auxilios, não obstante o pagamento elevado de suas mensalidades.

Aquela verba será destinada à internação de servidores publicos fluminenses em casos de saude e hospitais, quando é certo que os mesmos servidores desconuam para o IPS, a êste cabendo a concessão de benefícios aos funcionarios.

O Exército festeja, hoje, em todo o Território Nacional o "Dia do Soldado"

Com várias solenidades a serem realizadas em todos os quarteis, repartições e estabelecimentos militares de todo o país, o Exército comemora, na data de hoje, o «Dia do Soldado», homenageando, ao mesmo tempo, a memória de seu patrono, o marechal Luiz Alves de Lima e Silva, Duque de Caxias.

Nesta capital as solenidades militares estarão a cargo da Secretaria Geral do Ministério da Guerra, e terão início às 8,30 horas com a celebração de missa solene no Convento de Santo Antonio. Às 10 horas, na Praça Duque de Caxias, diante do monumento ao Patrono do Exército, com a presença do Presidente da República, ministros de Estado, parlamentares, representantes do Corpo Diplomático e altas autoridades militares e civis, terá lugar a cerimonia principal das comemorações, com a leitura da Ordem do Dia do ministro da Guerra pelo um contingente militar em formatura, entrega das condecorações da Ordem do Mérito aos novos agraciados e, finalmente, o desfile da tropa em continencia às autoridades presentes.

O Presidente da República será recebido no local pelos membros do Conselho da Ordem do Mérito Militar e após a continencia do praxe e a execução do hino Nacional, será conduzido ao palanque oficial de onde presidirá a solenidade.

Inaugurado, na "Gazeta de Noticias" o retrato do Presidente Vargas

A singela homenagem que a "GAZETA DE NOTICIAS" prestou, ontem, à memoria do presidente Getulio Vargas inaugurara do nesta redação um retrato daquele estadista há um ano assassinado pelos golpistas de agosto, se revestiu de particular brilho, trazendo a esta casa grande numero de amigos e admiradores, não só deste jornal, mas também daquele que foi o estimado líder do povo brasileiro.

Foi uma cerimonia simples, toldada pelo sentimento de todos os que a ela presenciaram tanto mais porque, o seu retrato foi êle proprio que em vida no-lo ofereceu. Concluida entretanto, permanece a sua ressonancia que todos guardamos, no coração. Teremos, de agora por diante, na efigie de Vargas, um encentivo mais forte para a luta, na trincheira diária. Êle estará presente, do alto, aos nossos trabalhos incutindo-lhes mais firmemente, o seu espirito de amôr à liberdade, à independencia, aos mais sagrados interesses nacionais.

Neste primeiro aniversario de seu assassinio, reverenciamos a sua memoria, convictos de que o

(CONCLUI NA 6ª PÁGINA)

Homenageado o Ministro Edgard Costa

Manifestação de solidariedade dos demais membros do T. S. E. ao presidente da alta côrte

Durante a sessão de ontem do Tribunal Superior Eleitoral, que teve caráter extraordinário, os Juizes daquela alta corte promoveram uma manifestação de solidariedade ao ministro Edgard Costa, pelas providências por êle adotadas e que culminaram com a aprovação da cédula única de votação pela Comissão de Justiça da Camara dos Deputados.

Em discurso que na ocasião proferiu, salientou o desembargador José Duarte que o ministro Edgard Costa, interpretando fielmente o pensamento dos colegas, oferecera sugestões valiosas para a solução do problema de maneira a acudir a propria necessidade da Justiça Eleitoral.

O ministro Cunha Vasconcellos por sua vez afirmou que a Justiça Eleitoral não podia ficar alheia á crise que é de conhecimento geral e que, pela palavra do Presidente do STE, falara alta e bem para dizer das providencias necessarias ao aperfeiçoamento de nosso sistema de eleições.

Assim se expressou o ministro Luiz Galloti:

"Sr. Presidente, as palavras que acabam de proferir os eminentes colegas, desembargadores José Duarte e ministro Cunha Vasconcelos Filho, traduzem perfeitamente o pensamento deste Tribunal. Assim dou a essas palavras a minha inteira adesão e concordancia".

O desembargador Frederico Sussekind frisou que a medida tomada pelo Presidente do Tribunal Superior Eleitoral, relativa á cedula unica de votação, representava não só o seu pensamento, como o de todo o Tribunal, por ser medida necessária para a lisura do pleito de 3 de outubro.

Falando em seguida considerou o ministro Afranio Costa que se impunha a ratificação da adesão ja manifestada pelo Tribunal, para evitar duvidas mal-intencionadas em alguns orgãos da imprensa. Disse mais que a solidariedade á atitude criteriosa, ponderada e patriótica do ministro Edgard Costa, o Tribunal nunca a deixaria de manifestar.

Nos mesmos termos dos demais colegas se manifestou o professor Haroldo Valadão.

AGRADECIMENTO DO MINISTRO EDGARD COSTA

Agradecendo á manifestação de solidariedade dos pares o ministro Edgard Costa disse que fôra em atenção ao apêlo de lideres politicos que tomara a iniciativa de reunir em seu gabinete os srs. deputado Afonso Arinos e José Maria Alkimin respectivamente lider da UDN e vice-lider do PSD para oferecer-lhes as sugestões que poderiam ser utilizadas como

(Conclui na 8ª página)

Três e três são cinco e um P. S. ao Sr. Lacerda

(Conclusão da 3ª página)

cerda — pasmem os leitores — fica, assim, violado o sigilo do voto, pois, desta forma, os mesários e os fiscais de partidos ficarão sabendo em quem êsse eleitor ia votar — o que é, em primeiro lugar, muito diferente de saber em quem êle votou.

Demais: se a cédula prèviamente marcada pelo eleitor será, inevitàvelmente, apreendida pela mesa, por que cargas dágua iria êle levá-la à seção? A admitir semelhante tolice, teremos que admitir, igualmente, uma convocação da Mesa de Rendas, para apurar o destino que se deva dar a uma cédula de mil cruzeiros que o eleitor resolva colocar na urna, em vez da cédula do Juscelino ou do Juarez.

* * *

COMO se vê, pois, o Sr. Carlos Lacerda, combatendo a cédula única está contra a opinião do ilustre Presidente do Tribunal Eleitoral, Ministro Edgard Costa, contra a opinião do Sr. Prado Kelly e do Sr. Ministro da Guerra, e o que é mais grave, contra a razão, contra a lógica, contra a verdade.

Não há nenhuma cédula de dois bicos, como disse o malicioso deputado José Bonifácio. De dois bicos, isto sim, é o pau com que sempre jogou a UDN na política dêste País.

* * *

P. S. — Já que num "post-scriptum" termina o artigo do Sr. Lacerda, com dois lhe terminamos nós. O primeiro para repelir o insulto que êle ousou dirigir contra um juiz sem jaca, honra de nossa mais alta Côrte Militar que é o Ministro Bocaiuva Cunha, e o segundo para perguntar-lhe se êle teve coragem de sair ontem à rua e com quantos cavangas se cobriu nos poucos passos que deu no 24 de agôsto dêste ano.

Fatos em foco

* **Comemora-se, hoje, o Dia do Soldado.**

* Iniciar-se-ão, no mês vindouro, cursos populares de proteção, prevenção e salvamento em caso de incêndio. Os cursos funcionarão em vários quartéis do Corpo de Bombeiros. Deverão ser matriculados, compulsòriamente, no primeiro dêsses cursos os funcionários encarregados de "habite-se" para os apartamentos, os construtores e os incorporadores de edifícios.

* **O Hospital Santa Catarina vai se dedicar, também, ao serviço de assistência aos alcoólatras. Para tanto receberá, do Serviço Nacional de Doenças Mentais, a verba de 500 mil cruzeiros.**

* A Cofap promete não permitir aumento do preço do pão. Dizem as más línguas que os padeiros são muito pão-duros...

* **Carmine de Luca, de 82 anos, casou-se (em Benevento, Itália) com Maria Grazia Sodharo, de 64 anos. Êste é o 5.º casamento do noivo, que, justificando-se, disse: "além disso, ela cozinha muito bem." Como se vê, ainda é o estômago o caminho mais curto para o coração do homem.**

* O Conselho Nacional de Economia emitiu parecer favorável ao projeto de participação dos empregados nos lucros das emprêsas.

* **Encontra-se no Rio o Ministro da Agricultura do Japão, Sr. Ichiro Kono.**

* Vão ser graduados, sábado, 117 pára-quedistas civis do Aero Clube do Brasil.

* **Mais duas linhas de bondes deixarão de circular hoje: as elétricas que fazem os itinerários de São Francisco Xavier (63) e Aldeia Campista (69). Aos poucos, lentamente, a Light vai deixando o povo sem condução. Os ônibus rendem mais...**

* Está pronto o anteprojeto do Estatuto dos funcionários municipais. Concede ao pessoal da Prefeitura adicionais de 10, 20 e 30 % e muitas outras coisas. Dá também, uma lição ao DASP: todos os cargos, até os isolados, serão providos por concurso.

GANHE DE GRAÇA
GRANDE CONCURSO MENSAL
GAZETA DE NOTICIAS
Geladeira Climax, oferta de J. Ismard S/A. Máquina de costura, oferta do Casa Neco. Colchão de molas Plumo. Liquidificador Arno. Bicicleta Goricha.
Climax
Plumo
ARNO
Troque estes cupões por um bilhete numerado e concorra ao nosso sorteio mensal
LEIA INSTRUÇÕES NA P. 10
O sorteio da Série FF será realizado a 28-9-955, sendo amparado pela Agência Nacional de Publicidade Ltda.
O SORTEIO DÊSTE CONCURSO É Série "FF"
REALIZADO PELA LOTERIA FEDERAL

DO IMPÉRIO À REPÚBLICA
GAZETA DE NOTICIAS
Fundada em 2 de Agôsto de 1875

Três e três são cinco e um P. S. ao Sr. Lacerda

O Sr. Carlos Lacerda, em seu artigo de ontem sôbre "três métodos de fraude no projeto de dois bicos", desdia contestação para os seus argumentos de que o sistema eleitoral proposto pelos líderes partidários consagraria a fraude "no seu mais sórdido aspecto".

Pois vamos contestar, uma vez que as razões do Sr. Lacerda são daquela mesma natureza lógica que dá como certo que três e três são cinco.

* * *

A primeira modalidade de fraude apontada pelo Sr. Lacerda consistiria na possibilidade de votarem os analfabetos. Isto se faria da seguinte forma: o eleitor que não sabe ler, entra na seção levando no bolso uma cédula particular, com o nome do candidato assinalado. Não a entrega ao mesário, de quem recebe a oficial, rubricada. Na cabine, por simples comparação, verifica qual o nome que tem de assinalar na oficial. E assim, o voto do analfabeto está assegurado.

Eis a resposta a esta dúvida do Sr. Lacerda:

1.º) o eleitor analfabeto não comparece à seção, pois não pode ter título, salvo se o houver recebido de um juiz desonesto. E se formos argumentar tomando por base a possível corrução do juiz, então não há cédula, oficial ou super-atômica, que ofereça garantias.

2.º) se o eleitor analfabeto tiver obtido fraudulentamente um título, nada mais simples do que determinar aos mesários que o expurguem, submetendo-o ao rápido teste de escrever duas ou três palavras sob ditado. Vale dizer que nos municípios do interior os mesários conhecem pessoalmente, a quase cada um dos eleitores.

3.º) se o eleitor não sabe ler, mas tem habilidade para marcar uma cédula por comparação com outra, também a terá, e muito mais fàcilmente, para cumprir instruções no sentido de marcar o primeiro ou o segundo nome da lista, que não terá mais de quatro.

* * *

ASSADA, assim, no dedo, a primeira dúvida do Sr. Lacerda, vamos à segunda, que seria a seguinte: — o eleitor leva uma cédula particular, mas não a menciona ao mesário. Recebe a oficial, rubricada. Entra na cabine. Vota com a cédula particular e guarda a outra, a oficial, rubricada. Entrega-a a outro eleitor. Êste entra na seção, pede uma cédula oficial, rubricada, e vota com a anterior, que já foi marcada lá de fora. Leva, ao sair, a nova cédula oficial e rubricada. Repete-se a operação, assim, indefinidamente.

Ora, muito que bem. Mas esta é justamente a possibilidade de fraude que eiva a chamada cédula oficial, com a qual o eleitor fraudulento fará a mesma operação, com a única diferença de que o primeiro votante, em vez de colocar na urna uma cédula sem rubrica, colocará uma sobrecarta vazia ou com um recorte da "Tribuna da Imprensa" dentro.

* * *

A terceira fraude é a que diz respeito ao sigilo do voto. Diz o Sr. Lacerda, em mau português, que "para rubricar a cédula que o eleitor traz, o mesário tem de examinar a cédula." Ao examiná-la, se encontrar marcado algum nome de candidato, inutilizará aquela cédula e entregará outra ao eleitor. Fica assim, segundo o Sr. La-

(CONCLUI NA PAG. 2)

DE CAMBALE

CLÁUDIA RODRIGUES

11 DE AGÔSTO

Mais uma etapa vencida pela democracia no duro combate que tem tido que sustentar contra os arautos da desordem e do caos. Passou em ordem e calma, o aniversário da morte de Vargas. O povo, em sua milenar sensibilidade, percebeu que era necessário não fornecer o pretexto tão desejado para o começo do fim. E os golpistas, à míngua de motivos para perturbar a ordem e, como consequência, chegar a seus objetivos malsãos, estão, já agora, a perceber que o brasileiro não tolerará, jamais, nenhum regime que não seja o democrático.

Só mesmo Vargas — o grande Vargas que tanto pranteamos — teria conseguido que suportássemos outra ditadura, como suportamos a primeira.

Mas Vargas está morto. Mataram-no. E homem como Vargas só existe um em cada século, se tanto...

* * *

EUNUCO

Na reunião do Casa Grande, concorridíssima, aliás (Antônio Maria, Hélio Fernandes, Pandiá Pires, Fernando Ferreira, Melo Morais, Paulo Soledade entre os "lanterninhas" presentes), o Barão, a certa altura de um bruto "estrilo" que deu no Joel Silveira, arrematou o que dizia declarando:

— Também, você, seu eunuco...

Sem comentários.

* * *

GRIPE

Como se sabe, há, na cidade, forte epidemia de gripe. Queixando-se do fato, minha bela amiga, entre um espirro e outro, justificou o mal:

— Também, não é para menos, com tantos "golpes" de ar...

* * *

IMPOSSÍVEL

Meu querido leitor Deoclides Almeida, o que me pede é impossível. Meu contrato com o jornal impede que eu dê entrevistas ou marque encontros com leitores. Escreva-me, até sob anonimato, se quiser. Verificarei os fatos e os publicarei.

* * *

ACRÓSTICO

Do leitor José Ferreira de Mendonça recebi com amável cartinha, o seguinte:

"A memória do Grande Chefe desaparecido no Dia da Amargura:

Vigilante indormido da Nação
Ao teu povo ofertaste o coração
Ressuscitaste a Pátria e, varonil
Ganhaste o afeto da tua gente
A tua grandeza eternamente
Será glorificada no Brasil."

POLÍTICA DO DISTRITO

O dia de ontem, por iniciativa dos vereadores que aprovaram requerimento de autoria do trabalhista Odilon Estado Braga, devia ser oficialmente considerado de luto municipal. Conquanto o prefeito Alim Pedro tenha silenciado sôbre o assunto, o povo, não só o carioca, mas de todo o Brasil, decidiu tornando Dia de Luto Nacional. Desde a vespera, como se sabe, o busto de Getúlio, colocado pelo povo em praça pública, começou a receber flores. Todos os que passaram na Praça Floriano, fronteira à Câmara de Vereadores, reverenciaram a memória do grande brasileiro, hoje considerado, até pelos inimigos, como um gênio político. A carta-testamento deixada por Getúlio foi lida em todos os parlamentos nacionais e mais uma vez se constituiu na principal oração dos trabalhistas, pelos ensinamentos nela contidos. Despida de ódios, a carta do grande Presidente, quanto mais distante e mais oportuna. O trecho em que Getúlio diz que com o seu sacrifício vos manterá unidos e meu nome será a vossa bandeira de luta» deixou de ser profecia para se tornar realidade. Nesta hora de inquietação nacional, é o nome de Getúlio que congrega em torno dos ideais trabalhistas, o maior número de brasileiros. Os golpistas sabem disso. Daí não terem coragem de levar adiante o propósito de derrubar as instituições para implantação no país de um regime de exceção. Getúlio, depois de morto, está governando cada vez mais o Brasil.

Alim Pedro, que não decretou luto municipal como determinaram os vereadores, tem um irmão trabalhista, suplente convocado com a licença do edil Paes Leme.

José Anselmo Bandeira de Melo

GAZETA DE NOTICIAS DE 1879
Segunda-feira, 25 de Agôsto

O BRASIL E A IMIGRAÇÃO — Eis o que escreve Proudhomme (José do Patrocinio), em seu folhetim — **Semana Politica**, relativamente a um artigo do jornal alemão **Deutsche Zeitung**, defendendo «os miseros colonos russos»: - «O folhetinista não concorda com o **Deutsche Zeitung**. O Brazil é um paiz catholico, apostolico, romano, monarchico, constitucional, muito pacato, muito mettido comsigo, entendendo a moralidade politica a seu modo.

Em materia de immigração, a maioria dos brazileiros entende que o melhor é conservar as suas mattas despovoadas.

Em materia de immigração, a maioria dos brazileiros entende que o melhor é conservar as suas mattas despovoadas.

O estrangeiro é capaz de engolir-nos o Amazonas e o S. Francisco com a sua cachoeira de Paulo Affonso»...

OS RUSSOS — Ainda Patrocinio comenta: «Russos não nos servem. São nihilistas: n'uma hora dada, essas consciencias sublevam-se, e, não satisfeito de levar o panico aos grandes do imperio, sentenceam o proprio Czar a ingenuar com a sua cabeça as dos miseraveis que foram mandados decapitar por elle.»

SENADO FEDERAL

"Sofreu na passagem terrena o martírio dos inocentes", disse de Vargas, Lourival Fontes

* TODO O EXPEDIENTE DEDICADO À MEMÓRIA DO GRANDE LÍDER MORTO

Todo o expediente da sessão de ontem, no Senado Federal, foi dedicado à memória do grande Presidente Getúlio Vargas que, nessa data, precisamente há um ano, desaparecia do rol dos vivos, depois de sofrer uma das mais sórdidas e inqualificáveis campanhas de difamação e injúria que um Chefe de Estado poderá sofrer sôbre a face da terra.

Na sessão de ontem, no Monroe, associando-se ao preito de homenagem que a mais alta Casa do Poder Legislativo prestou ao ex-Chefe do Govêrno, fizeram uso da palavra os Srs. Lourival Fontes, Juraci Magalhães, Atílio Vivacqua, Heitor Medeiros, Vivaldo Lima, Cunha Mello, Lima Teixeira, Rui Carneiro, Kerginaldo Cavalcanti e Nereu Ramos.

O senador Lourival Fontes, orador oficial que externou o seu pensamento em nome do PTB, pronunciou um sentido discurso. O representante sergipano no Monroe entre outras palavras disse:

"Acompanhei-o no meio das provações até o fim amargo, ou o vi tragar o fel dos dissabores, sem que manchassem os lábios as ressábias da imprecação. Porto da hora derradeira não esmoreceu a firmeza de ânimo nem cativou a consciência do dever quando mais se levantavam os pedras do escândalo, a espuma do ódio, a urdidura das intrigas e equívocos, a fúria e o tumulto das paixões. Não só desnaturavam os atos, ou pervertiam as intenções, ou escondiam deliberadamente a face da verdade. Negaram-lhe até mesmo o direito de defesa contra a injustiça. Estavia negando a sua vida, mentindo à sua obra, traindo tudo aquilo de que êle foi o semeador benfazejo se usasse desta tribuna para reacender a luta das paixões. O abalo da tragédia fêz a razão voltar aos espíritos, o amor renascer nos corações, a compreensão humana regressar às almas crestadas pela impiedade e pela malícia.

Para os que o combateram as provenções se desarmaram. Para os que o cultivaram no recesso dos sentimentos mais delicados já os absolveu na grandeza humana do perdão antes que se curvassem na humildade dos penitentes. Para os que o amaram êle reina hoje como padroeiro dos lares esquecidos, o Bálsamo das Aflições anônimas, o culto dos que não perderam a fé, a presença votiva para os que crêem, combatem e esperam.

Nas horas supremas, quando sorriam os fados da fortuna, ou nas horas obscuras, quando avançam as sombras da adversidade, nunca se deixou dominar pelo fatalismo dos vencedores nem se abater pelo caráter dos derrotados. A predestinação do seu talento e a vocação invencível da sua vida nunca lhe fecharam outros horizontes, nunca lhe abriram outros caminhos e nunca amadureceram outros pensamentos que não fossem os de servir a sua Pátria para emancipá-la, engrandecê-la e dignificá-la e os de servir ao seu povo para que não lhe faltassem a justiça, a segurança e a proteção.

Reformador do nosso sistema jurídico-administrativo, dotou o país dos novos códigos em consonância às idéias, às inovações e às revelações do direito universal. Reformador político, coube-lhe libertar o Brasil do caciquismo e dos oligarquismos imperantes, das eleições através das atas falsas e dos reconhecimentos através das imunidades do mandonismo. Se hoje o voto dado é voto contado, se o povo exerce a soberania com a liberdade de escolher sem o temor de represália e perseguições, se funda a autoridade dos Governos e exige a responsabilidade de seus mandatários, devemo-lo à constância de ação e ao ânimo de apóstolo do Presidente Getúlio Vargas. Reformador da nossa estrutura econômica, iluminado pelo seu Govêrno que emerge como uma era semicolonialista e semifeudal da nação tributária para o advento da emancipação do progresso e da independência. Criador de riquezas, fundador das nossas indústrias básicas, propulsionador da nossa desenvolvimento agrícola e industrial, e à sua visão antecipadora do futuro que devemos a civilização do aço e do petróleo que haveremos de prosseguir, como era o seu sonho, com os recursos, os braços, a técnica, o capital e a obstinada determinação dos brasileiros. Reformador social, operou o milagre de harmonizar os fatores da produção sem recorrer à luta ou à supremacia de classes. Os trabalhadores brasileiros não precisam que se levante o ativo das suas realizações ou faça o inventário das suas contribuições na ordem social. E' êsse o patrimônio de seus direitos e das suas conquistas. Contra êle nada poderá a censura dos interêsses ou a maquinação dos egoísmos. A obra cumprida pelo senhor Getúlio Vargas de regeneração política, de transformação social, de industrialização técnica e de emancipação econômica, ficará como os marcos memoráveis, as realidades permanentes, os monumentos que desafiam o tempo e a passagem das gerações. Não guardamos só a memória do estadista que entreviu o futuro ou do político que se moveu na contextura das possibilidades nacionais, ou do governante que soube prover das necessidades. Nós reconhecemos também os exemplos de tolerância e que legou, o senso convicto de simpatia e compreensões humanas, a bondade cristã tecida de amor e suavidade, a pregação da paz, da concórdia e da boa-vontade entre os homens que lhe fazem esquecer os agravos, perdoar as injustiças e calar as represálias. Pela sua honra, pelo seu ideal, para salvar os princípios constitucionais que encarnava, para que os ausentes da fôrça pouparam a nação dos desvarios da luta fratricida, imolou a sua vida no supremo sacrifício.

Voltado ao Govêrno, pela vontade do povo que o foi buscar na solidão do estracismo voluntário, não tinha contas a ajustar nem compromissos a saldar. Empenhou-se desde logo na obra de reconstrução material do país e na solução dos seus problemas essenciais, entre os quais sobrelevavam o saneamento financeiro, o aparelhamento dos portos e planejamento de estradas-tronco que possibilitassem a circulação da produção e da riqueza, a exploração do petróleo em bases técnicas, a expansão das nossas fontes de energia hidrelétrica e uma libertaria do serviço extrangeira, na reforma agrária com a extensão aos trabalhadores dos campos dos benefícios já concedidos ao proletariado urbano. Na constância dum grão chefe de Estado humano não faltava aos seus cuidados, aos seus deveres e às suas preocupações o amor

(Conclui na 19ª página)

CAMARA FEDERAL

Aprovada a autonomia do Distrito Federal

* GETÚLIO PARA TODO E SEMPRE NA GLÓRIA ETERNA DE DEUS E NO CORAÇÃO DO POVO

* NOVA SESSÃO NOTURNA PARA A CÉDULA ÚNICA

Foi votada, ontem, na Ordem do Dia da sessão diurna da Câmara dos Deputados, em segunda discussão, a Emenda à Constituição n. 19-A, de 1954, que acrescenta dispositivos ao Ato das Disposições Transitórias com parecer favorável da Comissão Especial (Autonomia do Distrito Federal). Posta a emenda em votação por escrutínio nominal, verificou-se ao seu término o seguinte resultado: a favor da autonomia do Distrito Federal, 203 deputados e contra, 34. Não tendo havido o "quorum" de 218 votos favoráveis — o que equivalia a aprovação direta da emenda — o projeto irá, ainda, ao Senado Federal para pequeno ajuste voltar à Câmara dos Deputados para votação em segundo turno.

NA GLÓRIA ETERNA E NO CORAÇÃO DO POVO

O Govêrno já estava programado. A parte da sessão de ontem foi dedicada às homenagens à memória do maior líder brasileiro, o imortal Presidente Getúlio Dornelles Vargas.

Falando pelo PTB, o Sr. Gerson Macedo Carneiro, primeiro orador inscrito, fêz brilhante oração em que historiou a vida do grande morto, relembrando as suas lutas por um Brasil melhor e maior em 20 anos de fecundo e patriótico Govêrno. Analisou o Sr. Gerson Macedo Carneiro, a personalidade humana e política do Presidente Vargas, terminando o seu discurso com as seguintes palavras:

— "Louvemos o Presidente Getúlio Dornelles Vargas, unindo ao seu verde e querido rincão de São Borja, às margens do Uruguai tranquilo cuja vida foi uma prática constante do bem e da caridade de luz, fugindo do frágil e do fugaz, do transitório e do efêmero, do que passa, do que oblitera, do que cecila, do que resvala, do que acaba, do que morre, estando para todo e sempre na glória eterna de Deus e no coração do povo, como numen tutelar de uma grande Pátria que será reserva permanente da humanidade.

Criou nesta Pátria um tremendo elemento renovador, que enobrecerá e engrandecerá êste país: a fôrça da consciência nacional."

Falou, ainda sôbre o Presidente Vargas, o Sr. Pinheiro Chagas.

AS CARTEIRAS DOS CIDADÃOS PORTUGUÊSES

O deputado Benjamim Farah apresentou projeto isentando os

(Conclui na 19ª página)

O Sapo — Qual, seu moço! Vou mesmo é arrumar a história das Emprêsas Incorporadas. Antes um galho certo...

O Corvo — E'. O "golpe" mais seguro é êsse mesmo. Mas... e eu? Como é que eu fico?

Cogitam as potências, do desarmamento

Vargas, Presidente perpétuo do Brasil

Mais uma vez Vargas salva o [illegible] tão desejada [illegible] pequeno grupo de maus [illegible] que agora, através da [illegible] quer, como [illegible] vender o Brasil [illegible] os lucros com a [illegible].

[illegible] a memória de Ge[illegible] o respeito por seus prin[illegible] foi que mar[illegible] brasileiros que o ama[illegible] e que constituem a qua[illegible] da Nação — no sen[illegible] não aceitarem nenhuma [illegible] não oferecem ne[illegible] pretexto para que as ho[illegible] ao grande morto se [illegible] em um trampo[illegible] para a sonhada subversão [illegible] e o consequente golpe [illegible] insistentemente, sonha o [illegible] grupelho da falsa elite na[illegible].

Todas as homenagens a Vargas se revestiram de um sentido eminente e marcantemente [illegible]-partidário, de verdadeira comunhão nacional no luto e na saudade do grande Chefe.

O busto do saudoso Presidente Getúlio Vargas, amanheceu, ontem, coberto de flores e cercado por incalculável multidão. Enquanto uns se ajoelhavam, outros choravam e rezavam. Todos, em profundo silêncio, procuravam, através, as preces, lembrar e homenagear a memória daquele que foi o maior condutor do nosso povo e o maior líder político de todos os tempos no Brasil.

SEM DISCURSO

Em face da determinação da Polícia Política, que proibiu qualquer manifestação de caráter público, não foi permitido, pelas comissões organizadoras das manifestações ao Grande líder, nenhum discurso, nenhuma proclamação. Os que ali compareceram, foram levados pelo desejo de homenagear, não praticar qualquer ato que viesse perturbar a ordem e a disciplina mantida. Quanto ao policiamento, foi feito, por um destacamento da Polícia Militar, sob o comando de um oficial, havendo, por outro lado, comparecido o pessoal da Ordem Política e Social, sob o comando de um inspetor. Não houve prisões.

LIDERES E POLITICOS

Entre a multidão presente encontravam-se inúmeros líderes das classes operárias, gente de tôda categoria social, homens de [illegible], além de muitos parlamentares. Apurou nossa reportagem que nas primeiras horas da manhã, ali compareceu o Sr. [illegible] Aranha e posteriormente o Senador Calado de Castro, que depositou um «bouquet» de [illegible], assim como o deputado Georges Galvão.

CRESCE O NUMERO DE PRESENTES

Mais tarde, já no decorrer do dia, o número dos que queriam ver o busto do saudoso Presidente aumentava a cada instante. Também crescia a quantidade de flores. Todos depositavam-nas aos pés do homem por quem choravam.

A SOLENIDADE DAS 18 HORAS

As 18 horas, tiveram início as solenidades programadas (pelas organizações getulistas) para o dia de ontem.

Para que não fossem perturbadas a ordem e o sossêgo público, a cantora Angela Maria cantou, do interior da sede do P.T.B. do Distrito Federal (rua Alvaro Alvim), que dá a frente para a Praça Floriano, a Ave-Maria (hora do Angelus), enquanto o Carrilhão Melodia, tocava a Ave-Maria de Schubert.

CHORA A MULTIDÃO

Esse foi o momento culminante da manifestação ao grande líder. Via-se e ouvia-se o povo chorar, e aclamar a memória do inesquecível Presidente. Era o delírio de uma apoteose. Era a resposta do povo aos que pregam o golpe em todas as suas formas. Era uma coletividade respondendo a uma elite fracassada. Era a convicção contra o ódio, contra a desordem, contra tudo o que não represente a vontade do povo.

MIL VELAS PARA GETULIO

O apêlo feito pelas associações getulistas foi ouvido pelo povo, que depositou as mil velas solicitadas. Essa demonstração de fé, teve início às 18 horas, o que constituiu um espetáculo até então não observado nas manifestações anteriores. Mais tarde, para que não diminuísse a claridade (das velas) pessoas diversas continuaram com a incumbência, expontânea, de acender mais velas em volta do busto do grande líder. Isso durou até as primeiras horas da madrugada de hoje.

AS COROAS

Entre as inúmeras coroas depositadas, anotamos as seguintes:

Getulistas da Lallet; Operários da C.I. Confiança; Funcionários da Confeitaria Colombo; Aviadora Leda Batista; Operários da Fábrica Lowel e Marwel; Representantes de Nova Iguaçú; Euvaldo Góes — Capitão Jacob e Família — Capitão Queiroz Lima; Getulistas de Ribeirão Preto (São Paulo); Ribeirão das Lages; Oscar C. de Lima; Comandante Coutinho Franco; Correio Radical; M.L.C. e seus companheiros de trabalho; (Um anônimo — Teu sacrifício não será em vão); Borma Corção; Funcionários da Administração do I.A.P.T.E.C.; Perez e Antônio do Laboratório Merck; P.T.B. Regional; Funcionários do Instituto do Açucar e do Alcool; Funcionários do Ministério da Fazenda e da Agricultura, com os dizeres: «A memória de Getúlio Vargas, nosso eterno Presidente»; além de centenas de outras mais.

OS QUE COMPARECERAM

Entre as autoridades que ali compareceram, nossa reportagem teve oportunidade de anotar:

Brigadeiro Mendes; Dinarte Dorneles; Deputado João Fico; Tenente Coronel Jonathas Rocha, Diretor do Ensino do Corpo de Bombeiros; Ex-Ministro Tancredo Neves; Juscelino Kubitschek; Deputado Ari Pitombo; Adamastor Magalhães e inúmeras pessoas do mundo político e social do Brasil.

CHEGA JANGO

Cerca das 18.30 horas, chegou o sr. João Goulart, acompanhado de sua comitiva política. Este foi, então, o momento em que os presentes mais vibraram. A emoção sentida era por demais visível, e todos aclamavam aos gritos de «Jango!» «Jango!» «Jango». Minutos depois, esse grande líder dos trabalhadores, acendia uma torre simbólica de petróleo. Recebeu grande demonstração pública. Mesmo assim, a ordem foi mantida.

TANCREDO CANTA E CHORA

A nota que predominou, foi o cântico iniciado pelo ex-ministro Tancredo Neves, quando, acompanhado pelos presentes, entoou o Hino Nacional. O ex-ministro de Vargas, não conseguiu esconder as lagrimas. Acabou chorando. Logo depois, retirava-se.

O VICE-GOVERNADOR

Também compareceu o vice-governador do Estado do Rio, Sr. Roberto da Silveira, que se achava acompanhado do Sr. Gilberto Crockat de Sá. Ambos receberam manifestações populares.

EM OUTROS BUSTOS

Além do busto existente na Praça Floriano (homenagem principal) foram ornamentados os bustos existentes em outros locais da cidade: Corpo de Bombeiros; Administração do Porto (Avenida Rodrigues Alves, Armazém 1, número 20); Palácio da Justiça (Pretoria) Instituto do IPASE (Hospital); Casa do Pequeno Jornaleiro; Federação da Construção Civil; Ministério do Trabalho (Galeria Getúlio Vargas); Delegacia do IAPETC (Distrito Federal); Federação dos Marítimos; Sindicato dos Empregados de Escritórios de Navegação; Sindicato dos Metalúrgicos; Sindicato dos Trabalhadores em Fumo; Sindicato dos Trabalhadores na Indústria do Trigo; Sindicato dos Contra-Mestres e Marinheiros, além de centenas de outros.

NOS ESTADOS

Também nos Estados, tivemos comunicação de que os bustos existentes do falecido Presidente Vargas, foram ornamentados e homenageados pelo povo, o que constituiu espetáculo ainda não presenciado na nossa vida pública. Também as Delegacias Regionais dos Institutos e demais repartições federais, homenagearam o inesquecível líder.

TODO O BRASIL PRESENTE

Ao encerrarmos os nossos trabalhos, apuramos que chegavam ao local das solenidades, representações de vários Estados do Brasil, assim como, coroas de rosas vermelhas e saudades.

O POLICIAMENTO

Durante todo o dia e à noite, foi efetuado rigoroso policiamento, tanto o extensivo (Polícia Militar) como o (Civil) pela Ordem Política e Social.

Não houve prisões nem perturbação da ordem de qualquer espécie.

A POLICIA COM GETULIO

Entre as inúmeras repartições federais que ontem homenagearam Getúlio Vargas, citamos o Departamento Federal de Segurança Pública, que o fez com especial carinho. Todos os retratos de Getúlio existentes nos vários Distritos Policiais foram enfeitados de flores.

No 17º Distrito Policial, os funcionários se reuniram fazendo pequenos discursos sôbre a data. Esse fato, mostra com quem está a Polícia.

Roubada a loja de fazendas em 300 mil cruzeiros

Raul, Deusdedith e os irmãos Armando e Luiz Pacheco no 10º Distrito Policial

Domingo último três indivíduos penetraram no interior do estabelecimento de fazendas, situado na rua da Alfandega, 272, porém foram interceptados pela Polícia, que foi recebida a bala pelos larápios, quando tentavam arrombar o cofre forte da referida casa comercial, sendo preso em flagrante o meliante Ricardo Monteiro Filho.

Prosseguindo nas investigações, o proprietario do estabelecimento verificou que haviam sido roubados Cr$ 300.000,00 em mercadorias.

UMA CARTEIRA DE IDENTIDADE

Nestas investigações foi achada uma carteira de identidade pertencente a Ricardo, mas com o nome de Raul Silva Antunine, bem como um revolver.

A POLICIA NO ENCALÇO

De posse dêsse detalhe o Delegado Melo Morais interrogou Ricardo, que confessou ter agido em companhia dos indivíduos "Pavão Louco" e "Euclides Magrinho", tendo conduzido as mercadorias num auto cujo final era 123.

Continuando as investigações, a Secção de Roubos e Furtos do 10º Distrito apurou ser a chapa do citado auto, 4-9123, dirigido pelo motorista Deusdedit Cardoso da Silva, solteiro 22 anos, motorista, residente à rua Joaquim Nabuco 185 apto. 102, onde foi preso.

CONFESSA O MOTORISTA

Na residencia do motorista, foram apreendidos os seguintes objetos: um revolver Shmidt, meia caixa de balas e 2 vidros de toxicos.

Em cartorio, confessou o mesmo ter conduzido as mercadorias para a rua Maia Lacerda 502, residencia de Luiz Pacheco da Silva casado 41 anos de idade e conhecido intrujão.

APREENSÃO DAS MERCADORIAS

Nessa localidade o Delegado Melo Morais acompanhado do detetive Atico e os investigadores Santos e Matesco apreenderam 20 peças de tropical, sendo 6 em cortes, um revolver Schmidt e uma caixa de balas calibre 765.

PRESO O INTRUJÃO

O intrujão Luiz Pacheco, ao ser preso, confessou ter levado o restante das mercadorias para a casa do seu irmão Armando Pacheco, solteiro 34 anos, sem profissão residente à rua Jequibá, 149 onde foram encontrados 15 cortes da mercadoria mencionada tendo o restante sido vendido.

Todos os assaltantes foram autuados e trancafiados no xadrez do 10º Distrito onde aguardam o destino conveniente.

Falta água em tôda a cidade

Com o estouro de uma parede na adutora nova do Guandú, a cidade ficou praticamente sem água. O acidente foi anunciado pelo prefeito sr. Alim Pedro, sem contudo assinalar, o chefe do Executivo carioca, a verdadeira extensão do mesmo. Apenas declarou que o local havia sido atacado imediatamente por turmas de engenheiros encarregados de sanar o mal. Deu o prazo de 48 horas. Todavia, mais de 48 horas são decorridas e não há notícia de que esteja o acidente em vias de ser sanado.

O engenheiro Edgar Braga em declarações a um vespertino, ontem, afirmou que a falta dágua se agravará nos proximos dias, não só no centro da cidade como nos suburbios. Mas, logo adeante, afirma que o Departamento de Aguas esperava terminar, ainda ontem, os reparos na adutora acidentada, a fim de colocá-la imediatamente em carga.

De maneira que não se sabe qual a informação verdadeira, uma vez que o sr. Edgar Braga se contradiz, nas suas declarações.

O que importa, realmente, é que a Prefeitura trate de restabelecer o abastecimento da cidade o mais breve possível, terminando com o suplício da sêca que o acidente de Guandú veiu trazer. E o que todos, ansiosos, esperam.

LONDRES, 24 (Por Peter Stoffens, da REUTER) — Revelou-se hoje, em circulos diplomaticos locais que a delegação britanica as conversações do Sub-Comitê do Desarmamento das Nações Unidas a terem início em Nova York, na proxima segunda-feira, terá uma aproximação flexivel ao problema do desarmamento.

As conversações entre os Estados Unidos Grã-Bretanha, França, Canadá e Russia — os membros do Sub-Comitê — estão sendo considerados aqui como o primeiro teste difícil do "Espírito de Genebra" e do recente abrandamento, pelo menos aparentemente, da política internacional soviética.

A Grã-Bretanha entra nesse teste, que poderá durar varios meses, convencida de que, se ambos os lados, o ocidente e o oriente, evitarem posições rigidas em problemas de relevancia, como o desarmamento poderá verificar-se um progresso real no caminho do abrandamento das relações internacionais.

O sr. Antony Nutting, Ministro do Exterior Britanico chefiará a delegação britanica, que partirá para Nova York, por via aérea, às ultimas hora da noite de hoje.

As discussões do Sub-Comitê se centralizarão sobre várias novas propostas apresentadas pela potencias ocidentais e pela Russia, desde as ultimas negociações sobre o desarmamento, aqui, durante a primavera.

No mês passado em Genebra, os "Big Four" orientaram o Sub-Comitê no sentido de tomar em consideração todos os pontos de vista e propostas por êles apresentadas na conferencia.

Um porta-voz do Ministerio do Exterior Britanico declarou hoje, que, embora a posição da Grã-Bretanha sobre o desarmamento continue baseada no plano anglo-frances ainda existente, seu governo é favoravel a que se tome uma atitude ligeiramente mais flexivel. A chave para isso é a criação de um organismo internacional de desarmamento, dentro de um tempo especificado.

Suicidou-se a telefonista no interior da Companhia

Na tarde de ontem, suicidou-se, no interior do alojamento da Companhia Telefônica Brasileira localizada á rua Alexandre Makenzie, 69, a telefonista Zali Amaral da Cunha, solteira, com 17 anos de idade, residente á rua Sara 146, casa 2, ingerindo forte dóse de formicida. No local o comissário Gama Filho, do 9º Distrito Policial, encontrou um caderno, onde se encontrava um bilhete, com os seguintes dizeres:

— "Minha Vida se encerra num mar negro. Ao meu pai e minha mãe o meu último adeus".

Após as formalidades de praxe, o cadaver da tresloucada jovem foi removido para o Necrotério do Instituto Médico Legal.

Não foi votada a cédula única

Até às 23 horas de ontem ainda se encontra na Comissão de Constituição e Justiça, para onde fora enviado a fim de serem apreciadas as emendas oferecidas na sessão anterior, o projeto de lei que institui a discutida cédula única.

E não foi, por isso, votado ontem, eis que era muito grande o número de deputados inscritos para falar sobre a matéria.

Educandário Nossa Senhora da Vitória Direção: Professor João Fernandes da Cruz
Rua Cândido Benicio, 2610 - Jacarépaguá - D. Federal

O DRAMA DE Uma espôsa que não foi beijada

Por ANA LÚCIA

O dia seguinte amanhecera [illegible] e Dorinha na janela do seu quarto, pensava em tudo o que sucedera e [illegible] em revista todos os acontecimentos dos últimos tempos — desde a ruina do pai até a tempestuosa cena da vespera — tentava coordenar as idéias e traçar um caminho a seguir naquele emaranhado tremendo em que se transformara sua vida.

Não conseguia entretanto chegar a nenhuma conclusão.

Sentia-se amargurada e achava que nada fazia sentido na [illegible].

— Não compreendo o mundo, pensava. Meu próprio pai [illegible] um casamento sem amor, com base apenas no dinheiro. Minha mãe que não parece ter sido feliz e que [illegible] por intuição não demonstra haver com[illegible] disso, que a vida já de si tão dura ainda se torna [illegible] quando temos que vivê-la e partilhá-la com [illegible] não ser um calculo de pro[illegible]. Meu marido que devia saber que eu não o [illegible] — e quem [illegible] quando para comemorar nosso [illegible] não encontrou nada para me oferecer, senão dinheiro.

Afinal a vida gira apenas em torno do dinheiro?

Bateram à porta. Sem se voltar, ordenou que entrassem. Supunha que fôsse o marido e não queria olhá-lo. Apesar de se haver trancado no banheiro, só saindo de lá quando verificou que não havia mais ninguém no quarto de vestir, não se conformava com a gélida indiferença com que, muito mais tarde, a tratava Guilherme.

O rapaz cerimoniosamente lhe dissera:

— Você ofendeu-me profundamente. Para evitar escândalo, é preciso manter as aparências, por isso, ficaremos aqui e cumpriremos o programa traçado. Depois em Paris, arranjaremos um geito de viver como estranhos, dissimulando quanto possivel até que possamos, discretamente, obter um divórcio.

Já na porta voltara-se e, muito depressa, murmurara:

— Se Deus quiser você ainda há de implorar um beijo...

Era, no entanto, o criado que lhe entregou um envelope aberto. Dentro um bilhetinho:

"Querida, um chamado urgente de meu irmão obriga-me a ir a Santiac. Voltarei logo que possivel. Procura divertir-te o melhor que possas. Teu Guilherme".

Maquinalmente, dirigiu-se á saleta. Estava desnorteada. Não sabia o que fazer. Nunca saira da pequena cidade em que nascera a não ser em companhia de seus pais, e, agora, encontrava-se sózinha e desamparada em uma grande cidade, num pais estranho.

Não podia tampouco, pedir socorro a ninguém, nem mesmo à meiga e compreensiva Helen. Ninguém devia saber de seus problemas, já que ninguém poderia ajudá-la.

Resolveu lêr um pouco para distrair-se e aguardar a hora do almôço. Não desceria até que Guilherme voltasse e se fôsse dali. Pediria as refeições no apartamento e passaria o tempo da melhor maneira possivel.

Havia nisso tudo, uma vantagem, não se pode impedir de pensar. Pelo menos durante êsse tempo nada lhe seria exigido.

Abriu um livro que se encontrava sôbre a lareira. Por suprema ironia era um romance de amor, Paulo e Virginia.

Dentre as páginas destacava-se um grande envelope fechado com lacre e endereçado a ela.

Abriu-o e leu curiosa e surprêsa:

Dora, o bilhete que mandei pelo criado destinava-se — e creio que o compreendeu bem — a justificar perante o pessoal do hotel a minha ausência.

Estou aqui mesmo em Londres hospedado no Hotel São Patricio sob o nome de Luiz Dubois. Se precisar de alguma coisa, bastará telegrafar e irei imediatamente. Espero contudo que não necessite revelá-la a não ser no momento de partirmos".

Dobrou cuidadosamente o bilhete e guardou no bolso do vestido. Rasgou em pedacinhos o envelope e atirou-os pela janela, ficando a olhar como se espalhavam pela calçada.

— Também não desejo revê-lo, pensou. E sem saber porque disse baixinho:

Gostava bem de saber qual a vantagem que papai vai tirar dêste casamento. Parece que lhe estraguei os planos. A menos que...

(Continua)

Descarrilou o bonde imprensando vários pingentes

Alim em maus lençóes

Prometeu com certeza e faltou com segurança

O sr. Alim Pedro está anunciando uma aparatosa visita as obras do Guandu, com a presença de vereadores e ministros do Tribunal de Contas. Certamente o prefeito quer impressionar os homens públicos com os tubos estendidos ao longo da Rio São Paulo, demonstrando assim que a água vai jorrar em abundancia.

Toda a gente sabe que água não existe, e não existe por falta de técnicos que resolvam o problema. Não fôsse a incúria dos dirigentes do DAE, o Guandu daria água para inundar toda a cidade. Mas isto não acontece porque o prefeito só tem feito fantasia com seus mirambolantes projetos.

Cumpre-se a estiagem. São Pedro é o único responsável pela calamidade que ascola a população. Assim pensa o engenheiro Pereira Braga, que foi para o Departamento com a fama de técnico. Até agora tem sido um fracasso. Toda a cidade está às portas de uma sêca. As escolas e os hospitais estão ameaçados de fechar por falta d'água. Que dirá o sr. Alim Pedro? Onde estão as providências para reforçar o abastecimento e livrar a população dêsse suplício? Certamente estão nos papéis assinados pelo prefeito para obter dinheiro a rôdo com o pretexto de resolver o problema da água.

FARSA DOS 120 MILHÕES

Os 120 milhões de litros que o sr. Alim Pedro anunciou como reforço ao abastecimento, não passam de uma farsa. Por incrivel que pareça a Prefeitura faz publicar diariamente que não vai faltar mais água. Há os que acreditam nessa fantasia, mas há também os que consideram pura demagogia da administração. A água continuará faltando, enquanto São Pedro não manda chuvas que abasteçam os reservatórios. É a única esperança do povo, já que os técnicos do DAE não tem capacidade para melhorar o abastecimento da cidade.

Na Praça da República o desastre

Na tarde de ontem, quando trafegava pela Praça da República, o bonde da Linha 65, conduzido pelo motorneiro Demostenes Gomes da Cunha, regulamento 7750, descarrilou, imprensando varios pingentes entre autos particulares que se encontravam ali estacionados.

FERIDOS NO HSA

Em consequência do fato foram socorridas, no Hospital Souza Aguiar, as seguintes pessoas:

— Helio de Souza, solteiro, 15 anos, operario, morador na rua Joaquim Palhares, 440 (Contusões e escoriações); Dinas de Medeiros, solteiro, com 21 anos, residente na rua São Diniz, S/n. (Contusões); Valter de Almeida, solteiro, com 17 anos, comerciario, domiciliado à Rua Laurindo Rabelo, 122 — A (Escoriações); Antonio Ireneu Machado, casado, com 37 anos, residente na rua Janeiro, 93 (Contusões e escoriações) e José Vidal de Lima, casado, com 33 anos de idade, residente na rua Teixeira de Pinho, 172, conferente da Estiva, que sofreu fratura do craneo e contusões generalizadas, ficando internados, naquele nosocomio.

AUTORIDADES NO LOCAL

Ao local compareceu o comissario Argolo de serviço, no 10º Distrito Policial, que tomou as providencias que o fato exigia.

Janio vai reassumir!

A comemoração do primeiro aniversario da morte de Getulio Vargas, ontem, na Câmara dos Deputados, teve uma nota inesperada de sensação, com a presença, num de seus balcões nobres, do sr. Janio Quadros. Ali chegando acompanhado, entre outras pessoas, pelo senador Moura Andrade, o governador de São Paulo se manteve atento aos discursos dos deputados Geraldo Mascarenhas e Pinheiro Chagas, até à última palavra deste último.

Depois de esgotado o tempo do expediente, todo dedicado à memoria do grande morto de 24 de Agosto, o sr. Janio Quadros e seus acompanhantes, aos quais se juntaram os deputados Lincoln Feliciano e Castilhos Cabral, desceram ao gabinete do presidente Carlos Luz. Ali fomos encontrar, também, o governador Antonio Balbino, e logo após Janio pouco demorar no Rio, no que nos informou, por dois dias.

JANIO ENTRE OS JORNALISTAS

Depois de receber os cumprimentos de varios deputados, o sr. Janio Quadros foi cercado pela reportagem. Sua mais importante declaração foi a que confirma o seu proposito de reassumir o governo bandeirante antes do esgotado o prazo de dois meses de sua licença. Explicou que se convenceu ser desnecessaria a sua presença na campanha do general Juarez Tavora porque este — afirmou — tem por parte das massas populares uma aceitação que dispensa auxilios extranhos.

— Estão dizendo que o meu desejo de reassunção decorre de desentendimentos entre o general e eu. Isto não é verdade, tanto assim que, se persistem tais boatos, não reassumirei, embora considerando minha justificação na campanha completamente dispensavel.

Não disse quando pretende voltar aos Campos Elicos, mas admite que o faça nestes poucos dias.

O sr. Janio Quadros respondeu evasivamente a varias perguntas dos reporters, inclusive, sobre a conferencia que teve com o general Texeira Lott sobre suas impressões do ambiente militar....

Sorriu, estrategicamente, antes de responder, mas, afinal, disse:

— Fiz uma visita de cortesia ao Ministro, para tratar de assuntos administrativos de São Paulo, inclusive de transferencia da Escola de Cadetes de Campinas... Enquanto ao ambiente militar, sou reservista de 3ª categoria e não tenho, portanto, acesso ao conhecimento do que se passa naqueles meios...

Homenagem ao inesquecivel Dr. Getúlio Vargas

Fez ontem um ano que partiste deixando nossa alma a mais sombria tristeza, com imenso coração traspassado pela mais pungente dor;

Seria impossivel desaparecer de nosso pensamento e de nossos corações a tua perpetua memoria — Com o teu desaparecimento perdemos um Pai, um protetor o maior amigo, enfim, um Redentor, preponderando recursos, auxiliastes ordem, democracia e Lei; exaltando nossa fé, esperança e nosso futuro, e quando veio a impiedosa tempestade de 24 de Agosto, lançou do fortissimo Tufão, acompanhado de enormes falsidades, as quais impiedosamente caiam sôbre à mais frondosa árvore sôbre cuja sombra se abrigavam humildes trabalhadores cegos e confiantes dos seus destinos; que hoje choram amargamente a tua falta, vendo por estradas à seguir sôbre enormes crateras encheando-nos de temor, dúvida, prontos e incerteza.

Getúlio!... a tua falta nunca jamais será substituida!... a desolação é igual a se perdêsse-mos o Ar que respiramos, a luz do Sol que nos aquece, que tudo cria e ampara, e dá vida!... Agora só nos resta o temôr, de sermos tragados pelo terrivel Dragão da desordem, da miséria e da fome!... Confortados com a tua proteção, deixada pela tua ultima carta, e verdadeiras palavras, vemos como uma oração luminosa à tua imagem acompanhada à teus sofrimento e como estrelas luminosas esperando em nossos corações, lindas esperanças, prometendo-nos alguém que traga a tua verdadeira cópia e tenha a mesma consagração nas humildes. Nesta convicção confiamos na tua força espiritual, aguardamos à Ressurreição do teu nome e da tua vitória. «A Voz da mulher Brasileira».

Rio, 24 de Agosto de 1955
Umbelina Bandeira Ramos.

Sindicato da Indústria de Reparação de Veiculos e Acessórios do Rio de Janeiro Rua da Alfandega número 98-7º Andar Sala 706

O Sindicato da Indústria de Reparação de Veiculos e Acessórios do Rio de Janeiro, em cumprimento ao disposto no Art. 6º da Portaria n. 11 de 11 de fevereiro de 1954, do Sr. Ministro do Trabalho, torna público que realizar-se-á no dia 26 de setembro de 1955 o pleito para escolha de sua Diretoria, Conselho Fiscal e delegados representantes junto a Entidades de grau superior ficando os interessados avisados de que o prazo para o registro das chapas concorrentes a serem entregues na secretaria do Sindicato encerra-se no dia 30 de agôsto corrente às 17 horas.

Rio de Janeiro, 23 de agôsto de 1955.

João Paes da Costa
Presidente

TINTAS FINAS COMÉRCIO INDÚSTRIA Ltda.
Esmaltes — Óleos — Vernizes — Ferramentas para pintores e todos os artigos para pintura. Não comprem sem consultar a
CASA DAS TINTAS FINAS
RUA BUENOS AIRES, 77 — FONES 52-7113 e 52-8553

BRONCHITE ASTHMATICA E ACCESSO DE ASTHMA
PO' INDIANO
PARA OS CASOS CHRONICOS
GOTTAS INDIANAS
FRANCISCO GIFFONI & CIA. - R. 1º DE MARÇO, 17 - RIO

Loteria Federal do Brasil

Resumo dos premios da Loteria, 486, extraida em 24 de agôsto de 1955:

27769 — Cr$ 3.000.000,00 — Rio
27768 (Apr.) — Cr$ 75.000,00
27770 (Apr.) — Cr$ 75.000,00
36426 — Cr$ 1.000.000,00 — Itaperuna
25857 — Cr$ 500.000,00 — Nova Iguaçu
21538 — Cr$ 300.000,00 — Rio
30958 — Cr$ 10.000,00 — São Paulo

Agradecimento ao Hospital Rocha Faria

A enfermeira Dulcinéa Ramos da Silva, residente na Travessa do Desterro, 14, em Pedra de Guaratiba, vem a público externar seus agradecimentos ao medico dr. Afranio Candido Teixeira e seus auxiliares, como também a todo o corpo de enfermagem sob a direção da enfermeira-chefe dona Laura Fernandes da Cruz, pelo zelo e carinho com que foi tratada a sua tia Josefina Gonçalves, que foi submetida a uma intervenção cirurgica, no Hospital Rocha Faria, em Campo Grande.

PAGAMENTOS NO TESOURO

No Tesouro Nacional será pago hoje o 6º dia util, constante de: Montepio Oper. Arsenal Marinha D. Armamento — Fls. 7356 a 7352 — Letras A a Z; Montepio do Ministerio da Aeronautica — Fls. 7401 a 7402 — Letras A a Z; Montepio Civil da Aeronautica — Fls. 7420 — Letras A a Z. Montepio da Justiça — Fls. 7351 a 7358 — Letras A a Z. Corpo de Bombeiros e Policia Militar — Fls. 7529 a 7525 — Letras A a Z; Pensão da Guarda Civil — Fls. 7555 — Letras A a Z.

GAZETA DE NOTICIAS
R. TEOFILO OTONI 147 RIO
Vice-Presidente
PAULO PARISI
Diretor-Substituto
JOSE BUSTAMANTE
Assistentes da Diretoria
NARCISO REBIBOUT
O. MACHADO SOBRINHO
Gerente
HUGO POUDA
Diretoria ... 43-4715
Gerencia ... 43-...
Redação ... 23-...
Secretaria ... 43-...
Esporte e Policia ... 43-...
Oficina ... 43-...
O unico cobrador autorizado é o sr. WILTON GALDINO DA ROCHA
O jornal não se responsabiliza pelas opiniões emitidas em materias assinadas.

Experiência que explica a
qualidade

Este homem chama-se Alphonso Steinhoff. Há 20 anos êle faz a classificação de fumos, escolhendo entre os de melhor qualidade o tipo selecionado para os cigarros CONTINENTAL.
Esta longa experiência constitui mais um motivo, entre tantos outros que levam

1 em cada 6 fumantes a preferir

Continental
-uma preferência nacional
UM PRODUTO SOUZA CRUZ

CINEMA

AS [illegible] DO FILME «A NOIVA ETERNA»

Quando a gente escreve sôbre um filme nada mais lógico do que contar a história para que o espectador tenha uma idéia do que irá ver. Não resta dúvida que «A Noiva Eterna», um filme de J. Arthur Rank, distribuido pela Universal International, que será estreado segunda-feira nos cinemas Império — Copacabana — Avenida — Guanabara — Icaraí (Niterói), é uma comédia divertidissima e por este motivo deixamos de cumprir com a praxe para mencionar apenas alguns fatos que venham aguçar mais ainda a curiosidade do frequentador do cinema.

A história tem como protagonistas, a deslumbrante estrela Peggy Cummins, o varonil Terence Morgan e o simpático ator Ronald Squire... Uma grande parte da ação tem por cenário Monte Carlo, o paraiso dos aventureiros e jogadores. Um casal destes aventureiros, ele um velho e ela uma jovem, põem em prática com repetido êxito o tema da espôsa abandonada, não vamos entrar em pormenores a fim de deixar você à vontade para saborearem um prato de comida gostosa.

«ASAS DO GATILHO» — HISTÓRIA EMOCIONANTE DA VIDA DE BAT MASTERSON, O XERIFE CORAJOSO DO OESTE!

Bat Masterson, o xerife mais corajoso do Oeste, que se opôs através à turba de linchamento, volta maravilhosamente à vida no filme «Asas do Gatilho», que a Columbia Pictures apresentará segunda-feira próxima, nos cinemas [illegible] — Miramar — America — [illegible] — Floriano — Abolição — [illegible] — Odeon (de Niterói) — Petrópolis e muitos outros. Num Technicolor produzido pelos Estudos Natumas veremos a audaciosa figura do valoroso xerife interpretado por George Montgomery. Uma história que se desenrola empolgante na tela. Masterson é [illegible] um ranchero do linchamento. E' este homem inocente em cujas costas todos os bandidos lançaram a culpa de ter assassinado o coronel. Após incontes esforços, Masterson consegue provar a inocencia do ranchero e acalmar os ânimos dos índios que juravam retalhar-se caso seu amigo, o ranchero, fosse executado. Ao lado de George Montgomery neste filme de ação intensa temos ainda Nancy Gates e James Griffith. «Asas do Gatilho» foi dirigido magistralmente por William Castle.

«PECADO DO ÓDIO», UM DRAMA EUM URDIDO DE GARIMPEIROS DO SÉCULO PASSADO

Corinne Calvet representa no filme da Universal International em Technicolor «Região do Ódio» a ser estreado segunda-feira nos cinemas São Luiz — Rex — Leblon — Alaska — Cariora — Santa Alice — Leopoldina — Capitólio (Petropolis) e Mem de Sá, uma jovem fazendeira cujo único pretexto na vida era o de reunir dinheiro suficiente para que seu pai e padrinho Vall o pudesse ir à Viena se aperfeiçoar em doenças do estomago.

A ação de «Região do Ódio», um [illegible]-cinedrama, foi tudo [illegible] dificuldades nas desertas montanhas do Alaska junto à fronteira do Canadá, no ano de 1898, sobre as geleiras mais formosas do mundo.

PAMPANINI AO LADO DE UM CLASSICO DE CINEMA!

Silvana Pampanini está de volta em outro grande papel dramático, em um outro filme italiano da melhor qualidade. Trata-se de «Buferes» que terá o seu titulo em português como «Tempestades». Nesta pelicula, Silvana Pampanini vem contracenando com Jean Gabin, um classico do cinema, Carla Del Poggio, Serge Reggiani e interpreta o papel de uma acrobata de circo. «Tempestades» está sendo anunciado pela Art Filme para muito breve em um grande circuito liderado pelos cinemas Rivoli — Presidente e Art Palácio.

PEQUENA NOTICIA DO CINEMA ITALIANO

Jean Pierre Aumont, que há dias vem sendo citado em todas as colunas dos jornais parisiense pelo seu romance com a atriz norte-americana Grace Kelly, vem aí, em «A Vingança do Corsários, que a Art Filma apresentará breve no Brasil.

GRANDES «BOLAS» EM «O PRIMO DO CANGACEIRO»

«O Primo do Cangaceiros, o filme nacional que Mario Brasini dirigiu sob um argumento original de João Rui, para a Unida Filmes nos Estudios da Flama, numa produção de Mario del Rio, é uma excepcional comédia, cem por cento alegre e limpa. A comicidade é conseguida graças a uma sátira a Lampião e seus metodos. As cabras encarregadas pelo autor humorista, são de uma força extraordinária que ninguem resistirá. Por exemplo, vamos ver que o berdeiro de Lampião é um pixel de Gas Neon, que era funcionário de uma farmácia Assumindo a chefia do bando del herou reformar a metodos e costumes de aguerras. Depois fazia eleições por sua conta assaltando as mesas apuradoras e evotando no seu candidato que era «eleitos e didomado na hora, si não, ai do juiz eleitoral.

O elenco é de azes do humorismo como Antonio Carlos, Zé Trindade, Wilson Grey, Vilma Faria, Catula de Paula e outros. «O Primo do Cangaceiros estará em cartaz na segunda-feira no Caruso — Art Palácio — Pax — Anteia — Pathé — São José — Presidente — Imperator — Coliseu — Para Todos — Mauá — São Pedro — Esperanto (Petropolis) — São Bento e Rio Branco de Niteroi — Majó — Vaz Lobo e Guaraci e na quintafeira nos Nacional — Fluminense e Baronesa.

«A CHAMA DE CALCUTÁ» — UM SOBERBO TECHNICOLOR!

Um amor sincero e profundo triunfa em «A Chama de Calcutá», em lindissimo Technicolor da Columbia Pictures que os cinemas Alvorada — Santo Afonso — Rosario e outros prometem estreiar na próxima segunda-feira. Nas páginas principais desta pelicula produzida por Sam Katzman e dirigida por Seymour Friedman, que focaliza a lendária e misteriosa India do século XVIII, temos a linda atriz francesa Denise Darcel e o simpático Patric Knowles.

CARTAZ

«[illegible] MÃOS», no Metro-[illegible] — a partir de segunda às 22 horas — e no Metro Tijuca e Metro-Copacabana, das 14 às 22 horas.

«PELA ORDEM DO CZAR», no Plaza — a partir de segunda-feira — no [illegible] — Astoria — Ritz — [illegible] — Palace — Rialto — [illegible], a partir das 14 horas.

«O DIABINHO», no Rex — [illegible] — Tijuca — Paratodos, a partir das 14 horas.

«[illegible] DE PAIXÕES», em Cinemascope, no Palácio — Bruni-Flamengo, das 14 às 22 horas.

«RUMO AO PACIFICO», no Vitoria — Miramar — Avenida — Floriano — Marajoara e Monte Castelo, das 14 às 22,20 horas.

«[illegible] DE AMARÉS», em Pathé — Art Palácio — São José — Para Todos e Mauá, das 14 às 22 horas.

«[illegible] DA PERDIÇÃO», no Rialto — Bruni-Icaraí — Carioca — [illegible] — Imperator e Coliseu, das 14 às 22 horas.

«[illegible] GUITARRA (segunda semana) — Império — Ideal — Copacabana — Guanabara e Bruni-Icaraí, em horário especial, das 14 às 22 horas.

«JULIETA», no São Luiz — Carioca e Abolição, das 14 às 22 horas.

«A UM PASSO DA DERROTA», no Odeon — Rian — America — Santa Alice — Mem de Sá — Madureira e Leopoldina, (com ciclo e Inédito), das 14 às 22,20 horas.

«ALMA EM SUPLICIO», no Pre-[illegible] — Alvorada — Rio Branco e Santa Helena, das 14 às 22,20 horas.

«A GLORIA DE UM COVARDE» (segunda semana), no Pax, das 14 às 22,20 horas.

«A PISTA DO ENFORCADO» e «CORRIDAS AS AVESSAS», no Ipiranga e Rydan, a partir das 14 horas.

«O REI DO MOVIMENTO», no Atalaia, das 14 às 22,20 horas.

«A OUTRA FACE DO HOMEM», no Ipanema, das 14 às 22 horas.

«O CORSARIO DOS SETE MARES» e «DE HOMEM PARA HOMEM», no Olimpia, a partir das 14 horas.

«FLORADAS NA SERRA» e «ISTO SIM E QUE E' VIDA», no Moderno, a partir das 14 horas.

«ASSALTOS NOTURNOS» e «ATAQUE DE BANDOLEIROS», no Bandeira, a partir das 14 horas.

«OS BRUTOS TAMBEM AMAM», no Catumbi, a partir das 14 horas.

«UM PASSO DA GLÓRIA», no Meyer, a partir das 14 às 22 horas.

«ARDIL DO ÓDIO» e «MALANDROS DA MARMELADA», no Ipiranga e Vila Isabel, a partir das 14 horas.

«TEXANO TEMERÁRIO» e «VALE TUDO», no Jardim, a partir das 14 horas.

«ESPARTACO», no Paraiso, a partir das 14 horas.

«TRABALHOU BEM... GENIAL», no Ramos e Santa Helena, das 14 às 22 horas.

«JORNADA SANGRENTA», no Oriente, a partir das 14 horas.

«O CRUEL QUE NÃO PERDOA», no Moderno, a partir das 14 horas.

«O SOLDADO DA RAINHA», no Belo Horizonte, a partir das 14 horas.

«DE TANGA E SARONG», no Marabá, a partir das 14 horas.

«TAMBORES DA MORTE», no Meca Branca, a partir das 14 horas.

«O ULTIMO MATADOR», no Realengo, a partir das 14 horas.

«TRES HORAS PARA MATAR» e «APÓS A TEMPESTADE», no São Jeronimo.

«RAPSODIA», no Fátima (Santa Cruz).

«A RAINHA VIRGEM», no Mara[illegible] (Jacarepaguá).

«PIRATA SANGRENTO», no Coimbra (Ricardo de Albuquerque).

EM NITEROI

RIO BRANCO — «Quadrilha de Valentes» e «Asas de Fogo», a partir das 14 horas.

ODEON — «Rumo ao Pacifico», das 14 às 22,20 horas.

IMPERIAL — «A Pista dos Enforcados» e «Corrida às Avenas», a partir das 14 horas.

CENTRAL — «Na Voragem do Vicio» das 14 às 22 horas.

BRASIL — «Errado Sabrosita» e «O Mar Que nos Cerca», a partir das 14 horas.

CAIADRO — «Canhão Por Glória», a partir das 14 horas.

ICARAI — «Selva em Suplicio», das 14 às 22 horas.

CASSINO — «A Glória de Um Covarde», das 14 às 22 horas.

GRILL DO CASSINO — «Ciumes», das 15 às 21 horas.

SÃO BENTO — «A Espada de Damasco», das 14 às 22 horas.

SÃO JORGE — «A Glória de Um Covarde», das 15 às 21 horas.

PALACE — «Rebelião em Dakotas», a partir das 14 horas.

EM PETRÓPOLIS

CAPITÓLIO — «Sua Unica Saida», a partir das 14 horas.

D. PEDRO — «Escravas do Harem» e QUE DELICIA O AMOR» e «Que Delicia o Amor».

SANTA TERESA — «Queridinha do Meu Pais».

PETROPOLIS — «A Um Passo da Derrota».

VIDA SOCIAL

ANIVERSARIOS

Amigos e admiradores do Ministro Hermenegildo de Barros como o fazem há 20 ano, mandam rezar, no dia 31, às 10 horas da manhã na igreja de N.S. Mãe dos Homens, à rua da Alfandega, missa em ação de graças por motivo de seu aniversario natalicio. Será celebrante o Conego Assis Memoria.

— Fazem anos hoje os nossos confrades Sra. Luiz Bricio de Abreu, Humberto de Campos Filho, José Soares Brandão Filho, Mario Bolivar P. de Sá Freire.

HOMENAGENS

Por motivo de seu aniversario natalicio que transcorre no proximo dia 27, será o Sr. A. Villela Marques, socio proprietario e benemerito e diretor tesoureiro do Olimpico Clube homenageado por seus companheiros e amigos, com a realização de um "cock-tail" de cordialidade, na sede da agremiação, à rua Alvaro Alvim, amanhã.

FESTAS

Encerram-se domingo proximo dia 28 em Paquetá, os festejos promovidos em louvor de São Roque, padroeiro do aprazivel recanto da Guanabara. Nesse dia às 8,30 horas será celebrada missa festiva com comunhão e às 10,30 horas missão solene cantada de tres Sacerdotes, se o tempo o permitir a Missa será campal, na praça de São Roque. A's 11 horas realizar-se-á o triunfal Procissão, percorrendo as ruas Padre Juvenal Maestro Anacleto Alambari Luz e Padre Juvenal. De regresso ao Santuario de São Roque, findarão os atos religiosos com solene Te Deum de Ação de Graças. A' noite serão realizadas barraquinhas, leilão com bandas de musica e grande queima de fogos.

RÁDIO

Na A. B. C. R. não se fala em "golpe..."

Realiza-se hoje, na sede da Associação Brasileira de Rádio, a eleição para a nova diretoria da Associação Brasileira dos Cronistas Radiofônicos, atualmente dirigida pelo nosso confrade Alziro Zarur. Naturalmente o movimento deverá ser intenso, uma vez que tôda a crônica especializada estará reunida para eleger sua nova diretoria. Ainda não sabemos qual a chapa que regerá os destinos dos homens da imprensa radiofônica, mas qualquer que fôr eleita será recebida com entusiasmo pela familia do sem-fio. Embora seja difícil agora uma perfeita harmonia entre os rebeldes cronistas, é possivel que os futuros dirigentes da entidade possam, em breve, realizar êsse milagre tão desejado, o que não é sem tempo.

TAIS ROSANE

Vai a Rádio El Mundo

QUATRO AZES E UM CORINGA

Vêm obtendo enorme sucesso as apresentações dos «4 Azes e 1 Coringa» frente ao microfone da Rádio Mundial. Esse famoso conjunto vocal, recem-contratado pela Organização Victor Costa, voltará a se apresentar na onda dos 860 quilociclos, hoje, às 20 horas e 15 minutos.

TAIS ROSANE NA ARGENTINA

A cantora Tais Rosane, que se apresenta em «Matinée Tupi», está de malas prontas para uma longa temporada na Argentina.

NO MUNDO DO DISCO

Luiz Vanderlei, «O Principe do Nordestes, atualmente contratado pela Organização Victor Costa está sendo assediado pelo Helio (Gravadora Polidor), para gravar naquela organização.

NA TV — TUPI

Uma revistas que se recomenda, «Fanchonetes Tonelux, Virginia Lane e um punhado de atrações. Direção de Mario Provençano.

Os coloures desfilam esta noite no Canal 6. Candidatos resis ao contrelotes. Antonio Leite apresenta.

«Sorrisos», Tele Novela, 4º capitulo. Alberto Peres, Zezé Macedo, João Loredo, Heitor Dias, Ioná Magalhães, Armando Nascimento e Dario Lorenço, no elenco. Hoje, Televião Tupi.

— X —

Rui Vieti estará substituindo Oduvaldo Cozzi que se encontra em Montevideo. Programa «Placar Esportivos».

MAIS UM FAISSAL NO RÁDIO

Chamar-se-á Roberto Faissal Junior o filho do rádio-ator Roberto Faissal, casado com D. Rita de Cassia. Nasceu ele no último sábado e é o primogenito.

O pai, no momento, esta vivendo as figuras de «Omara, da novela «Algemas de Sedas, às tercas, quintas e sábados, às 9,30; de «Roberto» e «Tonio Centelhas, das novelas «Alguem Me Ama em Silêncio» e «Serra Bravas, às segundas, quartas e sextas, às 12,30 e 20 horas. Produtor, Roberto, escreveu: «Música e Belezas, às tercas e sextas, às 10,55, «Seleção de Sucessos» e «Para Você Ouvir com o Coração», às quartas-feiras, às 9 e 9,15.

BERENICE PARKS

Tendo já realizado uma audição especial na última terça-feira, 23, cantora norte-americana Berenice Parks, em sua temporada na Rádio Nacional, apresentar-se-á às quintas-feiras, às 22,05, e aos domingos, às 14,10. Vem ela credenciada por suas temporadas no «Cirque», de Hollywood, no «Chez Paree», de Chicago, no «Versailles», «Copacabana» e «Maisonettes», em New York, no «Desert Inn», em Las Vegas, e no «Savoy Hotel», de Londres. Em seu repertorio inclui as modernas canções romanticas de sua terra. Está cantando, tambem no «Copacabana Palace.

ÓLEO DE CEDRO
O MELHOR P/ MÓVEIS
Caixa postal 1485 — Rio
Fone 32-9309

TEATRO

UMA PEÇA DE MENOTTI.

Eva e seus artistas preconizam a encenação, no Serrador, dentro de poucos dias, da peça intitulada — Fronteira, do poeta e dramaturgo Menotti del Picchia, da Academia Brasileira de Letras. Esperamos que a nova peça alcançe, na Cinelândia, o mesmo êxito de Sabrina.

«SONHO DE VALSA»

O popular cantor e empresário Pedro Celestino está reorganizando sua Companhia de Operetas, que estreará, em setembro, no Rio.

A opereta de inauguração da temporada será a conhecida — Sonho de Valsa. Entre os elementos escolhidos, para o desempenho, figura o ator cômico Vicente Marchelli, que ainda aparece na comédia Mulher de Briga, ao lado de Alda Garrido, no Rival.

OS CRITICOS SAUDARÃO HOJE OS ATORES

A Asociação Brasileira de Criticos Teatrais, como participação especial da entidade nas comemorações da Semana do Ator, saudará, hoje, pela voz dos seus associados, os profissionais de Teatro nas diversas casas de espetáculo, estando assim distribuidos esses encargos: Mario Nunes, no Teatro Serrador; Agnelo Macedo, no Teatro Ginástico; Astério de Campos, no Teatro Dulcina; Henrique Campos, no Teatro Carlos Gomes; Daniel Rocha, no Teatro Rival; Henrique Oscar, no Teatro Follies; Maria Wanderlei Menezes, no Teatro Copacabana; Guilherme Figueiredo, no Teatro Jardel; Alfredo Souto de Almeida, no Teatro de Bolso; Nei Manhado, no Teatro Madureira e Celestino Silveira, no Teatro João Caetano.

CARTAZ

ALVAZ. — Mulher de Briga, pela Companhia Aida Garrido, às 21 horas.

FOLLIES — «Inquietação» Pela Companhia Nicette Bruno, às 20 e às 22 horas.

GLORIA — O Golpe, pela Companhia Carmelita Gonzaga, às 20 e às 22 horas.

TEATRO DE BOLSO — Do mundo de um defunto, pela Companhia Lady Veloso — Armando Couto, às 21,15 horas.

JOÃO CAETANO — Não vou ao Golpe, pela Companhia Popular de Revista, às 20 e às 22 horas.

CARLOS GOMES — Uma Noite Feita, pela Companhia Vicente Celestino — Chita Abreu, às 20 e às 22 horas.

COPACABANA — Diálogos das Carmelitas, pelos Artistas Unidos, às 21 horas.

MADUREIRA — Boca de Ouro — Pela Companhia Zaquia Jorge, às 20 e às 22 horas.

SERRADOR — Sabrina, — Pela Eva e seus Artistas, às 20 e às 22 horas.

CASABLANCA — O Samba Nasce do Coração — de Zilco Ribeiro, às 24 horas.

GINASTICO — Santa Maria Fabril S.A. — Pelo Teatro Brasileiro de Comédia, às 21 horas.

Teatrinho Jardel — Precisa-se de um Presidente! — Pela Companhia Geysa Boscoli, às 20 e às 22 horas.

DULCINA — Assim de Mulher, pela Companhia Renata Fronzi — Cesar Ladeira, as 20 e as 22 horas.

CARLOS GOMES — «O Ebrio» Pela Companhia Vicente Celestino, às 20 e às 22 horas.

E. Clube Cajaiba x Alvi-Negro F. Clube

O Esporte Clube Cajaiba, que domingo ultimo venceu de forma categorica o Graça Futebol Clube, domingo, voltará à cancha, par saldar outro dificil compromisso.

O clube de Bricio Rodrigues de Oliveira receberá, em seus dominios, a visita do forte conjunto do Alvi-Negro Futebol Clube, com o qual preliará amistosamente.

DIFICIL VITORIA DO S. MARTINHO

Enfrentando, domingo último, no campo do Comercio Exterior, o Itanhandú Atletico Clube, de Bonsucesso, o Esporte Clube São Martinho, teve muito que lutar para levar a melhor, pelo escore de qautro a três.

Segundo nos afirmou um diretor do São Martinho, vários jogadores do Itanhandú abusaram do condenavel jogo violento.

QUADRO VITORIOSO

O quadro do São Martinho jogou com a seguinte formação:

Triguilho; Couto e Santos; Estefano, Ceci e Flavio; Osvaldo, Chico, Alexandrino, Nilton Santos e Aristides.

ARTILHEIROS

Alexandrino foi o artilheiro do encontro, com 2 tentos, enquanto Osvaldo e Estefano completaram a contagem.

PRELIMINAR

Na preliminar, ainda venceu o São Martinho, por um tento a zero..

CONTINUA VENCENDO O FAZENDA FUTEBOL CLUBE

O quadro do Fazenda Futebol Clube, de Bangu, acertou e vem colhendo bonitas vitórias.

Ainda domingo último, o clube de Joaquim de Souza, enfrentando, em seus dominios, o Unidos do Marco Seis, levou a melhor pela contagem de três a zero.

QUADRO VENCEDOR

A equipe vitoriosa formou da seguinte maneira:

Helio; Joi e Nogueira; Denilton, Calende e Joreinho; Joel, Darci, Carlos e Nivaldo.

PRELIMINAR

Na preliminar deste encontro, registrou-se um empate, pelo escore de 3:3.

* * *

DERROTADO O JUVENIL DO ESTRELA FUTEBOL CLUBE

O Juvenil do Estrela Futebol Clube, de Jacarepaguá, enfrentando, domingo último, em seu campo, o Palmeiras Futebol Clube, viu-se derrotado pelo escore de três a um.

O QUADRO DO ESTRELA

O quadro do Estrela formou com a seguinte formação:

Tão; Tino e Todinho; Miguel, Valter e Jacinho; Heitor, Chico [illegible] Armando, Paulo, Jorge e Valdir.

* * *

PEGADO ESPETACULAR DO ECOLOGIA

Jogando, domingo último, em Nova Iguaçu, contra o Maravilha Futebol Clube, o C. A. Ecologia, da Universidade Rural, depois de estar perdendo de 3x1, conseguiu ainda vencer o seu leal adversário, pelo escore de 4x3.

QUADRO VITORIOSO

Os pupilos de Amaral formaram assim constituidos:

Joaquim; Valdir e Oziris; Amaral, Wilton e Antonio; Pedro, Rubens, Anezio, Percilio e Lelé.

Neste encontro, o Ecologia ocupou desfalcado de seis titulares que foram os seguintes:

Zezé — Benedito — Oscar — Jorge — Ceci e Jair.

PRELIMINAR

Na preliminar, registrou-se um empate, pelo escore de 1x1.

EMPATARAM CACIQUE E BAICURU F. CLUBE

Após uma peleja bem movimentada, empataram de 1x1, as equipes do Esporte Clube Cacique x Baicuru, no prelio que foi travado domingo último, no campo do primeiro.

PRELIMINAR

Na preliminar, venceu o Cacique, pelo escore de 3x1.

AMPLA VITORIA DO FILHOS DE S. JORGE

O Centro Esortivo Filhos de São Jorge, de Horório Gurgel, enfrentando, na tarde de domingo último, em seu campo, o A. A. Palestra Italia, de Duque de Caxias, não teve dificuldades em vencer o seu leal adversário, pela ampla contagem de 6x3, nos amadores e por 6x0, nos aspirantes.

QUADRO PRINCIPAL

O quadro principal do Filhos de São Jorge formou com a seguinte constituição:

Nelson; Tonho e Amaro; Mestor, Branco e Mulatinho; Sabará, Nilo, Wilton, Rubens e Dircinho.

SELVAGERIA DOS DEFENSORES DO SANTA EUGENIA

Os amadores e dirigentes do Estrela de Ouro Futebol Clube, da Estrada do Magarça, foram agredidos de toda maneira elos jogadores e diretores do Santa Eugenia.

Segundo nos informou o amador José Pinheiro, do Estrela de Ouro, o clube de Santa Cruz contava vencer facilmente a peleja e vendo que não conseguia este intento, massacraram os jogadores do Estrela de Ouro, quando faltavam cinco minutos para o término da partida. Até o técnico Assis, do Estrela de Ouro, foi covardemente agredido, encontrando-se com várias costelas partidas.

Acreditando nas declarações de José Pinheiro, prevenimos ao qual, o perigo dos clubes independentes jogarem no campo do Santa Eugenia, que fica localizado no estado do mesmo nome, na Venda de Varanda, em Santa Cruz.

DIFICIL VITORIA DO MENDANHA F. CLUBE

O Mendanha teve muito que lutar para vencer o Bangu Futebol Clube, no jogo realizado domingo último, no gramado deste. Quatro a três foi o escore da vitória do clube de Nilopolis, que venceu tambem no encontro preliminar, pelo escore de dois a um.

Domingo, o Mendanha jogará novamente fora de seus dominios, quando enfrentará o Guarani Futebol Clube.

E. C. São Martinho

O Esporte Clube São Martinho, da Cidade Nova, lançou um interessante concurso para escolha da mascote do clube.

Já estão inscritos os meninos Jorge Corrêa — Jorge Ferreira Santos — Valdernite Ferreira Chagas Filho — Vicente Battemaco e Valter J. Leão.

O Esporte Clube São Martinho aceita jogos para suas equipes de tenis de mesa e futebol de salão, nas quadras dos clubes adversários e de futebol em gramados.

Rádio Mayrink Veiga
Tôdas as 5.as feiras
As 21,30 horas
"Teatro de Comédias Piraquê"
Produção de
Antônio Maria
Para os
Biscoitos Piraquê

MOVIMENTO SINDICAL

TRABALHADORES NA INDUSTRIA DO FUMO

O Departamento Nacional do Trabalho marcou, para o dia 30 do corrente, uma nova «mesa redonda» entre o Sindicato dos Trabalhadores na Indústria do Fumo e os empregadores. Nessa oportunidade o órgão de classe dos empregados tentará, uma vez mais, junto aos patrões, o aumento de salários, na base de Cr$ 1.000,00 geral, a partir de maio do corrente ano, e mais a percentagem relativa a elevação do custo de vida, a partir da mesma data.

CABINEIROS DE ELEVADORES

Realizar-se-á, no próximo dia 3 de setembro, no Sindicato dos Cabineiros de Elevadores, uma Assembléia Geral Extraordinária, a fim de que os integrantes da referida categoria profissional possam discutir a tabela de aumento de salários. Por outro lado, podemos adiantar que a base para os debates são de 40% sobre o salário atual, sem compensações.

TEXTEIS

O Sindicato dos Trabalhadores nas Indústrias Texteis, encaminhou ao Sindicato dos Empregadores uma nova tabela de aumento de salários pleiteada pelos trabalhadores texteis, cujas bases são de 30% para os tarefeiros e 20% para os diaristas, sobre os salários atuais.

ROTEQUINS — Armazens Pedarias, Bares, Restaurantes, e Hoteis. Por incumbencia de nossos inumeros clientes de quem somos guarda-livros e nessa qualidade habilitados a prestar informações precisas e seguras, temos à venda estabelecimentos de 1ª ordem de qualquer dos ramos acima em todos os bairros do Distrito Federal. Casa Bancaria p/financiamento do pagamento à vista. Organização genuinamente nacional composta de brasileiros, portugueses italianos e espanhois. 35 anos de pratica.
A verdadeira bolsa de casas comerciais que V.S não pode deixar de visitar quando pretender vender ou comprar. Os nossos editais, aos domingos publicados no "Jornal do Brasil" demonstram claramente ser a maior e a mais completa organização no genero em toda a America do Sul. Escritorio Contabil Atlas Ltda. Rua Teófilo Otoni, 123 — 2º pav. — Celestino ou Magalhães

Inaugurado na...

(Conclusão da 2ª página)

sem sacrifico não foi em vão. Dêle colheremos os frutos, que estão amadurando.

BREVES DISCURSOS

No ato da inauguração, pronunciaram breves palavras o nosso companheiro Abilio Cavalheiro, que traçou um perfil de Vargas os srs. Cristiano Nonato, Arnaldo Pereira de Araujo, operario, Cecilio Marques, a senhora Sara Sarmanho e, por fim, o diretor dêste jornal, José Bogéa.

Os oradores se referiram todos aos acontecimentos que enlutaram o pais, faz um ano, e elevaram o vulto de Vargas, preso à saudade, ainda fresca, dos seus milhões de admiradores.

REPRESENTAÇÃO

Esteve presente á cerimônia um "Comitê" do Movimento Queremista Feminino, representado pelas senhoras Lourdes Prata, Sara Sarmanho, Ruth Sarmanho, Maria Pinto Prata, Carlota Lodez.

Igualmente, nos deixou o seu cartão de presença, o advogado Alexandre Salvado, presidente da União Nacionalista 19 de Abril.

21 de Agôsto

Samba — Letra e musica de José Ribeiro Gonçalves

Está fazendo um ano
Que a nossa Nação
Perdeu o seu guia
No dia 24 de agôsto
Foi que êle se ausentou
E hoje, o mundo chama
Getulio Vargas
Os brasileiros te chamam

Ele foi traido e ninguem disse não
Ele morreu com um tiro no coração
Acabou-se toda esperança
Em que êle nos prometeu
O mundo todo chorou
Quando soube
Que o Presidente morreu

Tietê versus Cruz de Malta

No encontro realizado domingo, entre as equipes do Tietê X Cruz de Malta, foi vencedor o quadro do Cruz de Malta, pela contagem de 4 tentos a um.

Nos segundos quadros verificou-se um empate de 1 X 1.

DR. JOSÉ DE ALBUQUERQUE
Membro efetivo da Sociedade Sexologia de Paris
DOENÇAS SEXUAIS DO HOMEM
Rua do Rosário, 98
DAS 13 AS 18 HORAS

CRUZADAS

14.o Torneio Quinzenal
PALAVRAS CRUZADAS N.º 7

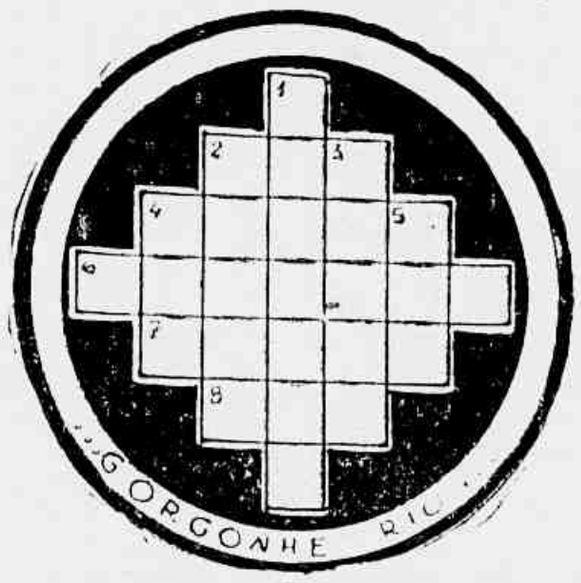

HORIZONTAIS: 2 — Colocar; 4 — Estarei; 6 — Fugida; 7 — Nome proprio masculino; 8 — Junto.

VERTICAIS: 1 — Exato; 2 — Nome próprio feminino; 3 — Império; 4 — Acontece; 5 — Partido.

Correspondência para NELSON (Cruzadas) — Redação da GAZETA DE NOTICIAS

COLUNA MÉDICA

DR. RUBENS FRANCO

Epistaxe
(Sangue pelo nariz)

A hemorragia nasal, oriunda das fossas nasais chama-se epistaxe. Essas hemorragias podem surgir por varias causas. Explicaremos aos leitores, as principais causas e o seu tratamento de urgencia. Essas hemorragias comumente aparecem nos estados gripais, nas doenças infecciosas, como difteria tifo, erisipela. Costumam surgir tambem, nas chamadas madanças de idade, tanto na puberdade masculina como feminina. Quando aparecem com muita frequencia, e fora dos casos citados preciso mais cuidado, pois indicam outros males, que devem ser vistos com mais atenção. O tratamento de urgência para os casos simples assim pode ser executado: Primeiro — Recostar o doente, com cabeça elevada, desabotoando a roupa para facilitar a circulação. Segundo: Fazer a compressão do nariz, da asa do nariz, da venta que esta sangrando, durante 5 a 10 minutos. Deve-se tambem introduzir na fossa nasal uma gaze embebida em água com sal ou água oxigenada. Se depois de feito tudo isso o sangue continuar a correr, será indispensavel chamar o médico pois o caso poderá se agravar. Tratando-se de pessoa que tenha pressão alta, a hemorragia não deve ser debelada com urgência, pois é as vezes benefica. As pessoas sujeitas a epistaxes, devem evitar longas permanencias no sol. Se hemorragias são constantes procure um médico, pois a causa deve ser mais grave. Procurar uma alimentação rica em vitaminas, principalmente vitamina C é um conselho que deixamos.

MÚSICA

NOTICIARIO
MUSICA NOTICIAS

APRESENTAÇÃO DE GUIOMAR NOVAIS NA PRO-ARTE E «ABC»

Acontecimento artistico de vulto na atual temporada de concêrtos é a apresentação da pianista patricia Guiomar Novais, que não se faz ouvir no Rio de Janeiro há longos anos, como recitalista. Festejando o 25º aniversário da Pró Arte Brasil, esta sociedade, em conjunto com a «ABC», oferece aos seus associados um concêrto dessa artista, com o seguinte programa Bach — Siloti, Prelúdio para órgão em sol menor; Bach — Fantasia Cromática e Fuga; Schumann Cenas Infantis, op. 15; Chopin, Barcarola, Noturno Scherzo; Schostakowitsch, Trois Danses fantastiques; Debussy, Reflets dans l'eau e Poissons d'or; Villa-Lobos, Moreninha.

ORQUESTRA SINFONICA UNIVERSITARIA

Comemorando o aniversário da Casa do Estudante do Brasil da qual é um dos principais setores, a Orquestra Sinfônica Universitaria, fará realizar no próximo dia 20, às 20h. 30m. no salão nobre daquela Instituição, na rua Sta. Luzia, 365, um concêrto que, além de numerosos de orquestra, contará com diversos solos instrumentais a cargo dos jovens componentes dêsse conjunto. Para esse concerto, a entrada é franqueada ao público.

EDITAL
ESTRADA DE FERRO CENTRAL DO BRASIL
Às 15 horas do dia 5 de setembro de 1955, o Departamento do Material desta Estrada, receberá propostas para aquisição de:
Cartão para bilhete;
Rodizio giratório e fixo;
Aparêlho de pressão arterial;
Mola de segmento;
Tubo de cobre s/costura;
Acumulador elétrico;
Motor elétrico;
Cossinete para máquina;
Impressos TI e SSRI;
Acessórios p/Ford e Chevrolet.
Detalhes e informações serão prestados no Serviço de Compras, à sala 706, do Edificio da Central.

APARTAMENTOS — PRAIA DE BOTAFOGO
Pessoa que se transfere para o interior vende quatro apartamentos em final de construção pelo preço da planta. Ver preços e plantas à Rua Álvaro Alvim, 33-37, sala 512-A, com dona Lourdes. Horário, das 9 às 12 e das 14 às 18 horas. Não damos informações pelo telefone.

VALE A PENA ESPERAR!
Loteamento registrado sob n.º 13 no 1º e 3º Distritos do Registro de Imóveis do Rio, Livro 1-B, fls. 337, de acôrdo com o Dec. Lei n.º 58
Aguarde a 4 de setembro o grande lançamento do Jardim ITAGUAÍ
- o loteamento de maior futuro para Você!
Reserve sua condução até o dia 2 pelos telefones. 43-6737 ou 43-1139 ou 43-1155
IMOBILIÁRIA DELAMARE S. A.
Av. Presidente Vargas, 446-3.º - Sala 304

Sondando os ASTROS
Prof. Jóe Ramath

Os leitores e leitoras de GAZETA DE NOTICIAS que desejarem obter uma consulta com o Professor Jóe Ramath, cuja resposta será publicada nesta seção, deverão escrever sua carta a tinta com a maior clareza possivel e ao correr da pena, sem caprichos, em papel sem pauta. Não tendo papel sem pauto à disposição, o interessado deverá escrever atravessado sôbre as linhas. E' necessário dar o nome verdadeiro e um pseudônimo para a resposta, bem como declinar o hora, dia, mês e ano de nascimento, a cidade e o Estado. Não só bastará a hora em que nasceu, mencionar a cidade em que viveu maior número de anos e a época respectiva. Devem ser evitados os bilhetes em estilo telegráfico. Finalmente remeter o cupão abaixo, devidamente preenchido para o Professor Jóe Ramath, "SONDANDO OS ASTROS" — Redação da GAZETA DE NOTICIAS — Rua Teófilo Otoni, 142 — Rio de Janeiro.

RESPOSTAS PELO CORREIO

Aquêles que preferirem receber pelo Correio a resposta de sua consulta, deverão remeter um envelope selado, juntamente com o dos cupões abaixo publicados, sendo que um devidamente preenchido.

NOVAS CONSULTAS

As pessoas que já tiverem obtido uma ou mais respostas e desejarem nova consulta deverão citar em sua carta o número ou números das respostas anteriores.

CONSULTAS PESSOAIS — GRATIS

Os leitores ou leitoras que desejarem obter consulta pessoal gratis com o Professor Jóe Ramath, deverão seguir as seguintes instruções:

1.º) — Recortar diàriamente o cupão numerado publicado abaixo, até completar a coleção de 20 dos mesmos cupões;

2.º) — Trocar a referida coleção de cupões na Portaria da GAZETA DE NOTICIAS, Rua Teófilo Otoni, 142 — Rio de Janeiro, por um bilhete para consulta no qual constarão o dia e a hora da mesma consulta.

3.º) — A coleção de 20 cupões que dará direito a uma consulta pessoal GRATIS com o Professor Ramath não poderá ter cupões com o mesmo número. Por êste motivo, os cupões cada dia apresentam um número novo.

Cupão n.º 10

Cidade ..... Estado .....
Nome .....
Pseudônimo para a resposta .....
Dia, mês e ano de nascimento ..... Hora .....
Cidade em que nasceu .....
Residência ..... N.º .....

AVISO — Ao escrever, faça 3 perguntas para serem respondidas pelo Professor Ramath.

PÃO DOCE — (Boca do Mato) — 2.118-A — Você acertou. Pão Doce com vinho do Porto é uma delicia. Não se meta nesse negocio, com os tais camaradas. Perderá na certa e poderá envolver-se em encrencadas muito sérias com a justiça, sem ter nada com a coisa, mas... Será envolvido na onda. Falemos como amigos: Você precisa pensar mais na maravilhosa espôsa que tem, sempre tão dedicada, e disposta aos maiores sacrificios, não se incomodando de passar privações, por sua causa. Precisa pensar tambem, na sua encantadora filhinha de 4 anos. Já perdeu muito do que tinha, pelas suas cabeçadas. Você não é ruim, e é honesto. O que estraga são as más companhias. Porque não deixa de beber, meu caro? Sabia que eu sou louco por crianças? Estás intimado a vir procurar-me com a «Carolinha» levada, pois quero abraça-la e dar uma bonequinha a ela. Não será lá objeto de grande valor, mas creia, que será ofertado com todo o coração. Aguardo sua visita, o mais breve possivel, pois temos muito que conversar. Mas... Não venha só, faça questão de abraçar a meninazinha. Valeu?

ROSA DE TODO O ANO — (Piedade) — 2.111-A — Se essa Rosa não murchar nunca, eu quero. Você é a bondade em pessoa incapaz de desejar mal aos outros, mesmo a um inimigo. Repito, sua bondade é quase infinita. Seu mal é não ter nenhuma confiança em si, achando sempre que não é merecedora, que é feia e mil outras coisas pessimistas, só existentes na sua imaginação. E' tambem de boa fé demasiada, podendo, portanto, ser vitima dos interesseiros. Diz que quer vir procurar-me pessoalmente, mas que tem medo que eu não a receba? Que é isto comigo. Você é muitissimo merecedora e eu faço questão de sua visita. Procure-me, que excepcionalmente, vou oferecer-lhe um talismã na sorte... Não sorria... Nada do ano que vem: «Não se deve deixar para amanhã o que se pode fazer hoje. Felicidades e disponha sempre.

BONEQUINHA — 2.115-A — Essa Bonequinha gosta de beber vinho nas refeições? Vamos as suas perguntas: — P. Quando casar-me-ei? — R. Casamento, só em 1958; antes, não. — P. Terei muitos filhos? — R. Acho melhor que não os tenha, mais os «Astros dizem que você não gosta de crianças.. — P. Meu esposo terá posição ou dinheiro? — R. Logo vi que havia um dente de coelho. Ficou de posição. Ser pessoa de bons costumes, mas de posição modesta. Espiritualmente, você está muitissimo atrasada e precisa cultivar muito o seu eu. Em outras palavras: «Você está muito mal alicerçada... Para poder ser feliz. Compreendeu?

DR. FARDADO — (Ramos) — 2.116-A — Onde foi arranjar esta farda de preguiçoso, que não cobreço? O amigo é o maior comodista do mundo. Não gosta de se amofinar. Como os seus tem um pouco da grana, na certa leva uma boa vida, enquanto os outros, os parentes) apesar de terem meios, são um duro tremendo. Agora, anda a cata de um casamento... Alguma solteirona, que vá na sua conversa de rapaz de posses. Eu, heim? Comigo não, violão.

MADRINHA — (Piedade) — 2.117-A — V. quer ser a minha «Dindinha»? Eu ainda não fui batizado... Não, com água e sal... eu não quero. Não tenho receios, pois os astros dizem que você irá ser muitissimo feliz em seu casamento. Não se preocupe com a diferença de idade, pois ele tem muita evolução, material e espiritual, e o mais importante é que terá paixão por Você. Casar-se-á ainda este ano. Antes de 31 de dezembro, já não poderei mais brincar com você e terei de chamar-lhe com todo o respeito, «Você me «Senhor»... Perdão, sim? Quase que ia dando seu nome. Terá só um filho ou uma filha, mas que lhe dará horas de alegrias. Olhe, eu tão uma «malafinha» de vinho, sim? Disponha sempre, e não repare as brincadeiras, mas eu sou do lema: «A vida com alegria é outra coisa». Será feliz e muito feliz. Gostou? Para isso, reze 10 ave-marias!

NÚMEROS FELIZES

2125 9046

PRINCIPE DOS MÓVEIS
Simbolo de qualidade e bom gôsto
A maior e melhor organização de móveis de Leopoldina oferece a Vossa Senhoria o que há de melhor em móveis de todos os estilos para o encanto e o adôrno de seu lar
VENDAS A LONGO PRAZO — PREÇOS E CONDIÇÕES EXCEPCIONAIS
FABRICAÇÃO PRÓPRIA — EXPOSIÇÃO E VENDAS
RUA URANOS Ns. 1.211 e 1.213 — RAMOS

O jôgo do Bicho continua

Apesar do que anunciam em certo diário, os bicheiros andam atuando em qualquer canto desta Capital. Ainda afetava um confeitor, na parede de um edifício da Rua Frei Caneca, os seguintes resultados do dia:

7769	0953
6426	543
5857	513
1538	19
C	N
1191	0656
0520	3697
8950	9196
7045	5289
7706	8838

TRICAS ADUANEIRAS

Por A. NOGUEIRA GONÇALVES

Getulio Vargas e os despachantes aduaneiros

O imortal Presidente Getulio Vargas foi o maior amigo até hoje conhecido da classe dos Despachantes Aduaneiros, a qual deu a sua Emancipação Economica com a regulamentação que assinou, com o Decreto lei nº 22.104 de 1932, merecendo por isso naquela época o titulo de Grande Benfeitor da «Federação Nacional dos Despachantes Aduaneiros» — (1ª fase) e do sindicato dos Despachantes, antiga «União dos Despachantes Aduaneiros do Rio de Janeiro».

Lembro-me que antes da regulamentação da profissão, isto é, antes de 1932, os Despachantes Aduaneiros nada possuiam em matéria de Previdência Social, isto porque as suas comissões Pro-Labore eram pagas pelos importadores diretamente aos Despachantes; e a concorrencia de preços era inexoravelmente exercida mal dando para viver com honestidade.

As dificuldades economicas dos Despachantes Aduaneiros eram de tal ordem, que poucos eram os sócios das associações de classe existentes, que podiam pagar a mensalidade de dez mil réis...

Com o advento do Decreto-lei nº 22.104, assinado pelo Grande Benfeitor Presidente Getulio Vargas, as comissões dos despachantes começaram a serem pagas nos proprios despachos de importação arrecadados pelas Alfândegas em conjunto com os direitos aduaneiros e os despachantes e a sua assistencia da classe começaram a prosperar graças a Emancipação Economica concedida pelo humanitário Decreto-lei 22.104 — assinado pelo inesquecivel e eminente presidente Vargas.

A classe dos Despachantes Aduaneiros do Rio de Janeiro, que possue hoje sede própria à Rua Marechal Vega, nº 4 — num prédio de sua propriedade [illegible] [illegible] no seu salão de honra uma placa com o seu busto em bronze.

«Tricas Aduaneiras» que por intermédio da invicta «GAZETA DE NOTICIAS» leva ao conhecimento da laboriosa classe dos Despachantes Aduaneiros do país, [illegible] de ordem [illegible] [illegible] [illegible] deixar de no dia do 1º aniversário do trágico desaparecimento do Grande Brasileiro, juntar sua homenagem, [illegible] diversos setores da vida nacional enviando efetivas preces ao Altíssimo para que o criador da humanidade continue, mais do que nunca a ser Brasileiro dando paz na Terra aos Homens de Boa Vontade.

BANCO BORGES S. A.
OPERA EM TODAS AS MODALIDADES DO RAMO BANCARIO
RUA ALFANDEGA, 21-23

Serviço de Conservação e Assistência
Oficina Universal
JOSÉ BALCIUNAS
ESPECIALIZADA EM CONSERTOS DE MAQUINAS DE ESCRITORIO EM GERAL
Rua Lavradio, 180 - Sala 302 - Tel. 22-9545
Cumprimenta a GAZETA DE NOTICIAS no seu 80.º aniversário de fundação

Cursos populares de proteção e prevenção contra incêndio

O Curso Brasileiro de Seguros e o Corpo de Bombeiros do Distrito Federal, em colaboração, irão iniciar no próximo, [illegible] cursos populares de proteção, prevenção e salvamento, em caso de incêndio. Esses cursos, que funcionarão em vários quartéis do Corpo de Bombeiros serão destinados a todas as classes populares.

Como, porém, cada turma terá número limitado de alunos e sendo impossível de uma só vez instruir todos os interessados, vários Cursos um após outro.

Para o 1º Curso, as inscrições acham-se abertas do dia 25 ao dia 31, dentro do expediente dos quartéis nos seguintes locais:

Quartel — Praça da Republica, 45, 1ª Zona — Avenida Rodrigues Alves (Cais do Porto); 2ª Zona — Rua Humaitá, 126 (Humaitá); 3ª Zona — Rua José Mauricio, 456 (Vila Isabel); 4ª Zona — Rua Aristides Caire, 16 (Meier); e 5ª Zona — Rua Domingos Lopes (Campinho).

Paralelamente aos cursos populares, cujas aulas de carater essencialmente pratico, serão realizadas nos locais acima, funcionará no Instituto de Resseguros do Brasil, um Curso, sobre o mesmo tema, destinado a alunos com o nivel de cultura, no minimo, equivalente ao Curso Secundario completo.

As inscrições para êsse curso estarão abertas, igualmente de 25 a 31 do corrente, na sede do I. R. B. (Av. Marechal Camara, 171 - 2º andar), das 7 as 12 horas, diariamente, exceto aos sabados e domingos.

Orl-Léne
TINGE MELHOR

LIVRARIA
FRANCISCO ALVES
[illegible]
RUA DO OUVIDOR, 166 — [illegible]
FUNDADA EM 1854

GAZETA IMOBILIARIA
TERRENOS DE PRAIA
Piscina — Cachoeira — Agua — Luz junto à Vila Geny — Lotes de 12 x 50. Posse imediata. Prestacões a partir de Cr$ 200,00 mensais. Todo demarcado em lotes granjas e sitios
Informações com o Sr. LOPES
AV. MARECHAL FLORIANO, 1 - 1.º ANDAR
TELEFONES 23-3839 e 43-7458

Ginasium de Reeducação Funcional - Centro Cirúrgico e Ortopédico
GINASTICA — MASSAGENS — FORNOS — FISIOTERAPIA
REGIMES ALIMENTARES — CORREÇÃO DAS SEQUELAS
— TRAUMATICAS, CIRÚRGICAS OU PATOLÓGICAS —
Direção do Prof. A. CAIO DO AMARAL. Enfermagem alemã
INSTITUTO CIRÚRGICO GABRIEL DE LUCENA - 5.º ANDAR
RUA BARÃO DA TORRE, 145 — IPANEMA — RIO
TEL. GERAL — PBX — 47.6110

"Show Volante Gazeta de Notícias" com "Surprêsas Okay"

S. JOÃO DE MERITI

Ricamente ornamentado, o nosso palco volante foi instalado, ontem, em São João de Meriti, onde se desenrolou mais um espetáculo do "Show Volante GAZETA DE NOTICIAS" com "Surprêsas Okay", sob o patrocinio da Capa Preta — a caninha do Brasil para o mundo — Sustincau — o refrigerante alimentício — Perfumes Pichurim — Café Capichaba — cujo paladar não acaba e Mercearias Nacionais — a maior organização no gênero.

Desfilaram nesse programa, sob o comando de Paulo Okay os seguintes astros e estrelas: Zé Fechado e Albertina, 3 Araras, Helena Silvia, Heroina, Sidney Carlos, Ciro Ribeiro, Jane Mara, Lubaldo Silva, Gato Felix e muitos outros.

EUNICE SILVA

A estrelinha Eunice Silva, componente das mais antigas de nossos "Shows", estará fora do nosso convivio por alguns dias, pois embarcará hoje para Caxambú, onde interpretará vários números do seu vastíssimo repertório. Desejamos a Eunice Silva, um breve regresso.

HOJE EM ITAGUAI

Atendendo a vários pedidos de leitores, estaremos, em Itaguai, com uma caravana selecionada a fim de proporcionarmos a todos aqueles que nos prestigiaram com seus pedidos, algumas horas de bom divertimento.

A nossa caravana artistica, deverá sair da Redação dêste matutino ás 17 horas, em viaturas especiais. Assim solicitamos, o comparecimento de todos os componentes de nosso "Show", inclusive convidados de honra, ás 16,30 em nossa redação.

ILHA DO GOVERNADOR

O 26º programa durante o mês corrente, será realizado na "Ilha do Governador". Para esse programa a direção do "Show Volante" promete uma série de Surprêsas agradaveis, além de um "cast" selecionado, a fim de que possamos retribuir, dessa maneira aos insistentes pedidos que nos têm sido endereçados por moradores daquela ilha.

PROVE EM NOSSO "SHOW"
Sustincau
Industria Brasileira
REFRIGERANTE ALIMENTICIO

O 10º Aniversário da Tenda Espirita Nossa Senhora da Conceição

A Tenda Espirita Nossa Senhora da Conceição, com séde [illegible] Marina n. 122, Campo Grande, comemorou no dia 15 [illegible] de 1955, seu 10º aniversario de fundação, tendo comparecido às referidas solenidades grande número de «mediuns» e concorrida assistência.

Sob a direção do senhor Edgard Machado Junior, que há 15 anos vem se dedicando a pratica da caridade, «Orixá» chefe de terreiro e o aparêlho de «Pai Joaquim de Angola» e «Exú» Rei das 7 Encruzilhadas, tiveram inicio os festejos. Vistosamente ornamentada a séde da Tenda Espirita Nossa Senhora da Conceição, tendo decorrido os trabalhos em meio às mais fervorosas demonstrações de fé, ordem e sobretudo moralidade, que são os alicerces da obra em bôa hora encetada pelo senhor Edgard Machado Junior, que tem a secundá-lo em seus trabalhos um escolhido corpo de mais de 60 «mediuns». Tal fato vem provar a liberdade de Cultos existentes em nosso País em que cada qual pode reverenciar, sob qualquer maneira as entidades que desejar uma vêz obedecida a legislação em vigôr e os preceitos da moral, como ocorre com a citada Tenda Espirita que de á muito vem se entregando a pratica do espiritismo e discriminando os ensinamentos contidos na grande maxima de que «Fora da caridade não há salvação».

AGENCIA RAMOS DE AUTOMÓVEIS
Compra-se e troca-se carros usados. Facilita-se a troca. Não compre seu carro sem antes nos fazer uma visita.
AGENCIA RAMOS DE AUTOMÓVEIS LIMITADA
RUA URANOS, 1217 — RAMOS — RIO DE JANEIRO

O Municipio de Duque de Caxias homenageará o seu patrono

A Municipalidade de Duque de Caxias [illegible]

O Municipio de Duque de Caxias, que possue o privilegio de ter sido o berço natal do grande [illegible], organizou [illegible] programa de festividades abaixo. A data [illegible]: Ás 6 horas alvorada e hasteamento do Pavilhão Nacional; ás 9 horas, missa na Matriz de Santo Antonio; ás 11 horas [illegible] visita á Prefeitura local e a Camara Municipal; ás 13 horas, [illegible] oferecido pela Prefeitura; ás 16 horas, Parada Escolar; ás 18 horas, Arriamento do Pavilhão Nacional; ás 20 horas Festa com fogos de artificio oferecida pelo Sindicato da Industria da Construção Civil, de Duque de Caxias.

Suicidou-se a doméstica com saudades do espôso

João Henrique de Lima, zelador da vila residencial, situada à rua Ferreira Viana, 59 [illegible] [illegible]

Sua esposa, D. Maria Luiza de Oliveira Lima (48 anos, doméstica) [illegible]

Mais tarde, já ás 16,30 horas, [illegible] do terraço (da vila) no solo, vindo a falecer. Ao local compareceu o comissario Cicero Martins do 1º D. P., que após as providencias de praxe fez remover o corpo para o IML.

A [illegible] senhora, não deixou nada que esclarecesse seu tragico gesto.

um serviço econômico de CÓPIAS
★ Á MÁQUINA
★ AO MIMEOGRAFO
★ FOTOSTÁTICAS e
★ HELIOGRÁFICAS
A COPIADORA
(Marca Registrada)
A Casa Mais Antiga No Gênero
Quitanda, 97-1º
Para serviços URGENTES chame 23-5155 23-5232

Homenageado o...

(Conclusão da 2ª página)

ponto de partida para a conciliação geral. Outro interesse não teve que o de salvaguardar o regime, trabalhando por uma pacificação dos espiritos. Assim, para o bem do país, fazia votos para que a iniciativa chegasse a bom termo.

DOENCAS DA PELE
Sifilis — Tumores — Câncer — Eczemas — Varizes — Ulcera das pernas — Verrugas — Espinhas — Queda de cabelo
Dr. Agostinho da Cunha
Das 16 às 19 horas
ASSEMBLÉIA 73
Tels.: 42-1155 e 58-1059

GRANDE OPORTUNIDADE

A Companhia Brasileira de Melhoramentos acaba de lançar as duas últimas plantas (4.ª e 5.ª) de seu loteamento de praia CIDADE BEIRA-MAR, situado em Barra de S. João, e avisa a todos os interessados que está aceitando vendedores a base de comissão de 10 %. Serviço independente de horários, ótimo para funcionarios públicos, militares, aposentados, etc. Lotes de 12 x 30 a partir de Cr$ 70,00 (setenta cruzeiros) mensais, sem entrada e sem juros. Tratar com FERREIRA à Rua Araujo Pôrto Alegre, 56, sobreloja 2 (Esplanada do Castelo).

RESULTADO DO SORTEIO DOS ÁLBUNS

— DE —

"OS LIVROS DE OURO DA JUVENTUDE"

Realizado em 30 de julho de 1955:

660 — 2.014 — 2.015 — 2.016 — 3.351 — 4.541 — 6.749
7.348 — 8.646 — 8.864 — 9.615 — 10.648 — 10.655 — 10.789
11.054 — 11.320 — 11.423 — 11.984 — 13.682 — 14.460 — 16.674
19.253 — 20.060 — 21.632 — 21.657 — 22.641 — 23.820 — 24.209
25.732 — 25.965 — 26.668 — 26.669 — 26.670 — 28.815 — 29.227
29.228 — 29.229 — 29.439 — 30.640 — 30.641 — 30.642 — 30.928
33.114 — 33.568 — 33.950 — 34.559 — 34.560 — 34.561

FELIZARDOS, venham buscar o que é seu! Mesmo os que não devolveram o postal preenchido, poderão vir receber o prêmio que lhes coube por sorte, na Rua Antunes Maciel, 131 — São Cristóvão — Rio de Janeiro.

Ogiva, Al Rio e Horatio excelente combinação

Admiravel' deve vencer agora - Holmio é o retrospecto - Outras notas

Serão desdobrados hoje, no Hipódromo da Gávea, sete páreos regulares, destacando-se a terceira carreira em 1.500 metros, que reune KRACHA, SAFIRA, KALONGA, MINONDA e HIPICA.

A primeira prova na distância de 1.300 metros, tem como principais forças GINETA, APHRODITE, SIGLA e GAR-EL-BAZAR.

GINETA e APHRODITE nos parece com ligeiro destaque sôbre as demais concorrentes, sendo ainda SIGLA uma adversária temivel.

(o)

A milha do segundo páreo, tem em OGIVA a figura central da carreira, podendo ainda DONA YAYÁ e MISS WHITE serem vitoriosas. FUNNY não deve ser despresada, sendo uma ótima azar.

(o)

KRACHÁ desta feita deve vencer. Sua maior inimiga é SAFIRA. KALONGA e MINONDA são possiveis ganhadoras.

Vamos ficar com KRACHA, seguida de SAFIRA e MINONDA.

(o)

..CAPITAO MOZART continuou na mesma turma, podendo repetir o seu último feito conquistado sôbre ILUSTRADO.

São temiveis adversários, ILUSTRADO, BRINCADOR, FRANJA e ADMIRAVEL.

Este último que era levado de "barbada" perdeu para GEORGE SANDERS na Gávea e venceu em Corrêas.

Pode agora fazer sua a vitória e defenderá o nosso prognóstico. Para a dupla CAPITÃO MOZART e ILUSTRADO.

(o)

Entre AL RIO e BROADWAY BILL, teremos o ganhador na quinta prova. CHARRUA pode aparecer no final e tem chance dilatada. O nosso preferido será ainda desta vez AL RIO ficando BROADWAY BILL como diferença.

Bom "tertius" apresenta WINDSOR.

(o)

Muito dificil a sexta carreira em que aparecem HORATIO, HIMETO, ESLAVO, UTILISSIMA, MARMID, IANTI, SEU ACACIO e MOLEQUE como possiveis ganhadores. Vamos ficar com o retrospecto da prova que é HORATIO. Para a dupla ESLAVO e como "tertius" apontamos SEU ACACIO.

(o)

No último páreo HOLMIO figura como retrospecto, sendo seus principais adversários VIENTO NORTE DOMINGUEIRO e ALIVIADA.

Turfe bandeirante

A terra bandeirante vai de vento em popa na questão do esporte dos Reis. Em Cidade Jardim o movimento de apostas cresce assustadoramente, elevando-se a importância superior a 26 milhões por corrida.

Em São Vicente, depois que foi permitido a venda de apostas na Capital paulista, atinge o movimento geral de apostas a quantia elevada de mais de quatro milhões por reunião. Ali, as corridas são noturnas, com uma iluminação perfeita para servir de palco a noites de "Longchamps".

Agora, também o hipodromo de Bomfim resolveu realizar corridas noturnas e, para isso já tem o Jockey Club de Campinas, a sua iluminação, praticamente pronta.

A primeira experiencia já foi realizada e os seus dirigentes estão corrigindo pequenos defeitos, que são os postes colocados na reta de chegada, que passarão para a parte externa da pista.

Como se ve, os aspectos são importantes quanto ao intercâmbio existente no turfe paulista, no sentido de aproximação entre as entidades turfistas do interior, cujos entendimentos reciprocos, são evidentemente, acentuados.

Away no Grande Prêmio "Bento Gonçalves"

Seguirá para Porto Alegre, dentre de mais alguns dias, o cavalo Away, que atuará no Grande Premio "Bento Gonçalves".

O defensor do stud Scabra viajará de avião.

Tambem seguirão para a capital paulista Sencala, Schib e Bambola, que interessarão no Haras do sr. Francisco Carrucio.

Serão aproveitados como reprodutores.

Aprontos para quinta-feira

MISS BRASIL, M. Chirino 360 em 23"2/5
GAZ EL-BAZAA, B. Ribeiro, 700 em 44"
GRANDE GALA, G. Almeida, 600 em 36"1/5
NOTELIA, G. Almeida, 700 em 43"
KRACHA', J. Marinho 700 em 44"
SAFIRA, G. Costa, 600 em 37"
KALONGA, J. Tinoco, 600 em 40"2/5
HIPICA, M. Silva, 700 em 45", reta oposta
FRANJA J. Barros 600 em 40"
GANGAPE', J. Martins, 700 em 44"3/5
WINDSON, A. Castro, 700 em 46"3/5
HORATIO, J. Marinho, 800 em 51"
HIMETE, G. Calderano 600 38"1/5
UTILISSIMA G. Almeida, 600 em 38"3/5
XANDE, E. Vieira, 600 em 41"
DARIEGE, M. Silva, 600 em 38"2/5
MABSUT, R. Maia 600 em 38"
DOMINGUEIRO, E. Castillo, 700 em 44" reta posta
DUGONGO, J. Barros, 600 em 39"3/5

Provaveis desercões

Para as reuniões de sabado e domingo, são conhecidas as provaveis desercões:

SABADO: — Eska

DOMINGO: — Ogivinha (5º pareo), Invertina e Conchas

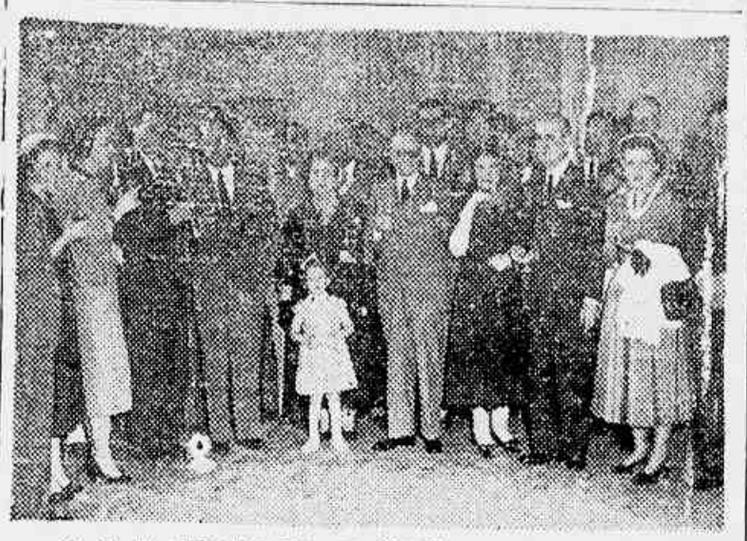

O G. P. "PAULO DE FRONTIN" — O Jockey Club Brasileiro reverenciou domingo último a memória de Paulo de Frontin, não só fazendo realizar a prova classica internacional com o seu nome, como visitando, pela sua diretoria e sócios o busto do saudoso e ilustre turfista, o qual, no Hipódromo, se encontrava engalanado. A familia de Paulo de Frontin estava presente pela maioria de seus membros. Após o Grande Prêmio dedicado ao ex-presidente do extinto Derby Club, a diretoria da nossa grande sociedade turfista ofereceu uma taça de champagne, no Salão das Rosas, quando o Dr Mário de Azevedo Ribeiro, presidente do Jockey Club Brasileiro em breves palavras recordou a obra de Paulo de Frontin, ao mesmo tempo que saudou o proprietário de MANGANGA, vencedor da prova e que ratificou, assim, a bela vitória de há pouco no G. P. "Brasil". A foto acima mostra um aspecto da festividade.

BETTING DUPLO ACUMULADO

Está acumulado para a reunião de sábado, dia 27, o Betting Duplo, na importância de Cr$ 206.660,00.

NOSSOS PALPITES PARA A CORRIDA DE HOJE

	Duplas
Ginetta — Aphrodite — Sigla	— 12
Ogiva — Dona Yayá — Miss White	— 12
Krachá — Safira — Minonda	— 12
Admiravel -- Cap. Mozart -- Ilustrado	— 12
Al Rio — Broadway Bill — Charrua	— 12
Horatio — Eslavo — Seu Acacio	— 13
Holmio — Viento Norte — Aliviada	— 13

Em Cidade Jardim, Grande Prêmio J. C. Brasileiro

3—1 MYGUEL ANGELO	60
2 HIGH BALL	50
2—3 ORBEY	48
4 JALOUX	55
8—5 OLD PARR	53
6 DENDE	50
7 ODEON	50
4—8 NINHO	58
9 GARDONE	57
1 ERUGELO	52

INÍCIO DA REUNIÃO DE HOJE

O primeiro páreo terá início às 14,25 horas.

ACUMULADA INVERTIDA EM DOIS

Ginetta
Ogiva
Krachá
Admiravel
Al Rio

ACONSELHAMOS para o betting simples

Al Rio	(n. 1)
Horatio	(n. 1)
Holmio	(n. 5)

BETTING DUPLO

Al Rio — B. Bill (1 — 3)
Horatio — Eslavo (1 — 4)
Holmio — V. Norte (5 — 1)

Programa, cotações, montarias e informes

1.º PÁREO — 1.300 METROS — CR$ 55.000,00 — ÀS 14,25 HORAS — RECORDE: FARINELLI 79" 2/5

1—1 GINETA	2	25	56	J. Barros	Em otima forma contam vencer	3º de Sica Rubi Cacha	A. Rosa	89"1/5-1400-AM
2 MISS BRASIL	7	50	56	M. Chirino	Sem condição alguma. Dificil	10º de Sifs-Aphrodite	J. Mendonça	86"2/5-1400-GL
2—3 APHRODITE	5	25	56	L. Lins	Custando a ganhar. E' perigo a	2º de Sifs-Nialute	O.F. Reis	86"2/5-1400-GL
4 DAPORÃ	1	50	56	G. Calderano	Não infunde temor. Eliminada	8º de La Pizana-Ginetta	A. Pinheiro	90" -1400-AP
3—5 SIGLA	3	27	56	F. Castillo	Venderá caríssimo a derrota	11º de Aurore-Descalda	J.M. Orefana	63"3/5-1000-GM
6 INAUNA	6	40	56	I. Amaral	Estreia sem muita chance	Estreante	M. Oliveira	
4—7 GAR-EL-BAZAR	4	30	56	J. Marinho	Ligeira e é artigo de fé	5º de Lekmé Ginetta	L. Perez	1600 -1600-AL
8 GRANDE GALA	8	50	56	O.G. Almeida	Não gostamos. E' fora o pareo	8º de Aurora-Descada	A. Ferreira	63"3/5-1000-GM

2.º PÁREO — 1.600 METROS — CR$ 45.000,00 — ÀS 14,50 HORAS — RECORDE: VENCIMENTO 98"

1—1 DONA YAYA'	3	30	50	M. Alves	Pesa e distancia a feição. Rival	3º de Ogiva-Benzoca	A. Costa	101"1/5-1600-AM
2—2 OGIVA	4	27	54	A. Marçal	Venderá caríssimo a derrota	1º de Benzoca-Dona Yaya	J.W. Vianna	101"1/5-1600-GL
3—3 MISS WHITE	5	30	54	W. Meirelles	Tambem tem grande chance.	1º de Lafayata-Dona Rita	P.F. Campos	103" -1600-AP
4—1 FUNNY	1	30	52	J. Barros	Não deve ser despresada. Cilio	7º de Ogiva-Benzoca	S. Amore	101"1/5-1600-AM
5 NOTELIA	3	50	52	G. Almeida	Eliminada. Sem estado algum	5º de Miss White-Lafayata	J. Feijo	89" -1600-AL

3.º PÁREO — 1.500 METROS — CR$ 60.000,00 — ÀS 15,20 HORAS — RECORDE: OXFORD 92" 1/5

1—1 KRACHA	5	22	56	J. Marinho	Ligeira e bem montada é força	4º de Sibylla-Mistinguette	J. Perez	93"4/5-1600-AP
2—2 SAFIRA	3	25	56	E. Castillo	Reaparece em boa forma. Rival	5º Penosa-Kalonga	G. Costa	88"3/5-1400-AP
3—3 KALONGA	4	30	56	J. Tinoco	Tem chance, pois anda bem	5º de Sabanada-Gluza	N. Pires	88"2/5-1400-AP
4—4 MINONDA	1	35	58	G. Almeida	Vai perdida, mas pode aparecer	4º de Gluza-Krachá	C. Pereira	92"4/5-1500-GL
5 HIPICA	2	50	56	M. Silva	Eliminada. Fraca para a turma	4º de Gluza-Krachá	A. Moralea	92"3/5-1500-GL

4.º PÁREO — 1.400 METROS — CR$ 40.000,00 — ÀS 15,50 HORAS — RECORDE: GIBATÃO 85" 3/5

1—1 CAPITÃO MOZART	2	30	56	A. Reis	Ficou na mesma turma. Rival	1º de Ilustrado-Quermesse	S. Amore	96"4/5-1500-AL
7 RARITAN	6	30	50	Não corre	Ligeirinha, mas nada fará	8º de George Sanders-Cr. Mozart	S. Amore	83" -1300-AL
2—2 ADMIRAVEL	1	30	56	G. Almeida	Cuidado agora. Artigo de fé	4º de G. Sander-Cap Mozart	A. Feijo	83" -1300-AL
3 FRANJA	5	40	54	J. Barros	A turma é camarada. Azarão ...	4º de Cap. Mozart-Ilustrado	A. Lopes	96"4/5-1500-AL
3—4 BRINCADOR	3	35	56	N. Pereira	Volta bem. Tem grande chance	12º de Calanel-Blue Sky	A.D. Monteiro	94" 1500-AL
7 BORRALHEIRA	9	35	50	M. Alves	Muita distancia para esta	5º de Cap. Mozart-Ilustrado	J.S. Silva	96"4/5-1500-AL
5 GARY COOPER	7	40	56	Não corre	Se correr dará o que fazer	6º de Cap. Mozart-Ilustrado	O.F. Reis	96"4/5-1500-AL
4—6 ILUSTRADO	10	35	56	H. Lima	O mais temivel rival da numero 1	2º de Cap. Mozart-Quermesse	J. Lourenço	96"4/5-1500-AL
7 LIGHTNING	7	40	52	J. Queiroz	Não gostamos. Só surpreendendo	4º de Sica-Ilustrado		96"4/5-1500-AL
8 ICAIATA'	4	40	56	F.G. Silva	Reaparece em regular forma	4º de Alvina-Oldemburg		91"4/5-1400-AP
								96"4/5-1400-AL

5.º PÁREO — 1.400 METROS — CR$ 40.000,00 — ÀS 16,20 HORAS — RECORDE: GIBATÃO 85" 3/5 — (BETTING)

1—1 AL RIO	8	27	58	M. Silva	Parece que pegou cedo. Rival	1º de B. Bill-Espinheiro	A. Feijo	87"2/5-1500-AL
2 CANGAPE'	9	50	60	— Martins	Não e nada pretenderá	7º de Pau Ferro-Domingueiro	M. Mendonça	87"2/5-1500-AL
4 MAR DE OURO	6	30	56	I. Pinheiro	Candidato temivel. Bem no pareo	1º de Al Rio-Espinheiro	T. Cunha	87"2/5-1500-AL
4 MAR DE OURO	5	50	52	J. Lopes	Boa entrada não acredito. E' duro	10º de Al Rio-Broadway Bill	J. Venancio	87"2/5-1500-AL
NIGHTINGALE	2	50	52	H. Lima	Facil. E' lado do	10º de G. Sanders-Domingueiro	R. Carvalho	87" -1500-AP
2—5 CREPUSCULO	7	55	60	N. Pereira	Azarão Viavel. Corre bem ...	7º de Sica-Moleque	J. Barroni	89" -1500-AL
7 CHARRUA	3	35	52	L. Lins	Volta melhorada. Cuidado ...	1º de Cuzinheira-Cuido	M. Aguiar	87" -1500-AP
8 SOCORRO	4	40	58	G. Almeida	Dificil fazer algo. Eliminado	8º de Nica-Moleque	J. Silva	87" -1500-AP
4—9 WINDSOR	1	40	60	A. Castro	Pelo que tem trabalhado, pode ser	10º de Cerrito-Thiadi		
10 LOQUETO	11	50	58	G. Calderano	Não gostamos. Limitou. E' duro	6º de Nica-Moleque	J. Gomes	
11 CACIQUE MIRIM	10	50	52	G. Silva	Eliminado e nada pretenderá	9º de L'Oua-Horatio	M. Mendes	87" -1500-AL
							A. Neves	

6.º PÁREO — 1.600 METROS — CR$ 40.000,00 — ÀS 16,50 HORAS — RECORDE: VENCIMENTO 98" — (BETTING)

1—1 HORATIO	4	50	60	J. Marinho	Ultimo posto da prova. Firme	5º de Cerrito-Seu Acacio	J. Perez	1"3/5-1500-AU
1 HIMETO	9	30	58	G. Calderano	Reforço valioso. Correu bem	3º de Eslavo-Indiscreto	J. Pires	144" -2500-AL
2 CITOR	7	50	52	A. Reis	Não gostamos. Ainda é fraco	8º de Horatio-Indiscreto	C. Schneider	1"3/5-1600-AU
3 DIAPSON	3	50	52	P. Cocho	Eliminado. Há melhores ...	8º de Par Ge-Indiscreto	J. Penha	89"1/5-1400-AL
2—4 ESLAVO	2	27	54	I. Pinheiro	Pronto para repetir. Venceu facil	1º de Indiscreto-Himeto	J. Pereira	1"3/5-1600-AU
5 UTILISSIMA	14	30	50	G. Almeida	Olho nesta. Está preparando uma	6º de Cerrito-Horatio	A. Moreira	1"3/5-1600-AU
6 MARMID	11	35	54	E. Castillo	Azarão. Vai correr bem	6º de Horatio-Indiscreto	Tripodi	1"3/5-1600-AU
7 PICARCARDO	5	50	52	G. Donato	Dificil. Volta em convencer	7º de Eslo Alex	A. Oliveira	1"3/5-1600-AU
3—8 EL NEGRITO	13	30	52	Não corre	Dois principais competidores.	4º de Cerrito-Horatio	J. Pereira	1"3/5-1600-AU
9 PANDEIRO	12	55	56	A. Cardoso	A correr tem alguma chance	7º de Horatio-Indiscreto	J.A. Manuel	1"3/5-1600-AU
10 IANTI	15	55	52	M. Alves	A area lhe agrada. Perigoso	7º de Cerrito-Horatio	J. Figueiredo	1"3/5-1600-AU
11 XANDE	16	50	52	E. Vieira	Treina frequentando. Dal ...	5º de Cerrito-Horatio	I.S. Silva	1"3/5-1600-AU
4—12 SEU ACACIO	10	55	56	J. Tinoco	Tem melhor agora. Cuidado	5º de Cerrito-Horatio	J. Mercado	1"3/5-1600-AU
13 MOLEQUE	6	27	52	A. Reis	Um estilo de repetir. E' rival	1º de Horatio-Vento Norte	H. Silva	1"3/5-1600-AU
14 DARIEGE	1	50	54	M. Silva	Agora não gostamos. Dificil	1º de Indiscreto-Moda	J. Torres	1"3/5-1600-AU
15 MARSSUT	8	50	56	R. Maia	E' o costume largar bem. Dal	8º de Dorita-Indiscreto	A. Mendes	1"3/5-1600-AU

7.º PÁREO — 1.400 METROS — CR$ 40.000,00 — ÀS 17,20 HORAS — RECORDE: GIBATÃO 85" 3/5 — (BETTING)

1—1 VIENTO NORTE	7	55	58	J. Marinho	Dos pelo pelo. Correndo bem	2º de Moleque-Helena	J. Barroni	1"3/5-1600-AU
2 CARTAGO	1	40	58	Não corre	Reforçado. Nada pretende	1º de Al Rio-Broadway Bill	P. Barroni	1"3/5-1600-AU
2—3 DOMINGUEIRO	3	27	58	F. Castillo	Candidato temivel. Há muito fé	7º de Moleque-Horatio	A. Mendes	1"3/5-1600-AU
4 MORENA LINDA	10	50	52	Lopes	Pelo que vem fazendo é duro	8º de Moleque-Helena	S. Amore	1"3/5-1600-AU
3—5 HOLMIO	2	50	52	M. Silva	Entrosado. Bem montado pode ser	2º de Moleque-Vento Norte	A. Cardoso	1"3/5-1600-AU
6 DUGONGO	5	50	58	J. Barros	Uma negra esclarece. Bem montado	9º de Moleque-Holmio	I. Venancio	1"3/5-1600-AU
7 HELIOPOLIS	9	50	52	W. Lima	E' bicudo e nada vem fazendo	2º de Domingueiro-V. Norte	A. Mifano	1"3/5-1600-AU
4—8 ALIVIADA	4	50	58	[illegible]	[illegible]	7º de Nica-Moleque	N. Fernandes	1"3/5-1600-AU
5 INDAYA'	6	50	58	J. [illegible] A	[illegible]	8º de [illegible]-Horatio	J. Perez	1"3/5-1600-AU
10 ANSEIO	8	30	56	A. Reis	O melhor azar do programa.	Ex-ante	A. Schiavon	

GAZETA JURIDICA

EDITAIS

JUIZO DE DIREITO DA SEGUNDA VARA CIVEL DO DISTRITO FEDERAL

EDITAL de notificação com o prazo de 15 dias.

O Doutor Sebastião Perez Lima, Juiz de Direito da Segunda Vara Civel do Distrito Federal, Capital da Republica dos Estados Unidos do Brasil.

FAZ SABER a quantos este virem que a este Juizo foi distribuida a petição do teor seguinte: PETIÇÃO — «Exmo. Sr. Dr. Juiz de Direito da Vara Civel do Distrito Federal. A MASSA FALIDA DO BANCO FLUMINENSE DA PRODUÇÃO S. A., cuja falência se processa pelo Juizo de Direito da Comarca de Petropolis, Cartorio do 6º Oficio, devidamente representada pelo seu Sindico, o Banco do Brasil S. A., e êste por seu advogado infra, vem, com todo o respeito dizer a V. Exa. que é credora do abaixo citado pelo titulo a seguir discriminado: TD. 10146, NP emitida em 6 de Dezembro de 1943 e vencida em 15 de julho de 1950, emissão de José Fleury em favor do Banco Fluminense da Produção S. A., do valor de Cr$ 2.000,00 (dois mil cruzeiros). Nessas condições, quer então a suplicante interromper a prescrição do aludido titulo, o que faz à presente, vem, com fundamento no art. 172, n. I, do Código Civil, e para os fins do art. 161, n. V do Código de Processo Civil, requerer a V. Exa. que autuada esta com os documentos que a instruem, se digne mandar seja feita a citação do devedor, JOSÉ FLEURY, por Edital, de ver que o mesmo se acha em lugar não conhecido, e fora de que, citado o mesmo, fique interrompida a prescrição do aludido crédito, prosseguindo-se, após as diligencias legais, independentemente de traslado, todo o processo à requerente, tudo na forma e para os fins de direito. P. Deferimento. Rio, 12 de Julho de 55. (a) Lucilio Ribeiro Torres, Adv. 479. — DISTRIBUIDO à Segunda Vara Civel em 14 de julho de 1955. — DESPACHO: «A. cite-se. Em 14 de julho de 1955. (a) S. P. Lima». DESPACHO DE FOLHAS SEIS: «Expeçam-se os Editais com o prazo de 30 dias. Em vinte e cinco — sete — cinquenta e cinco. (a) S. P. Lima» — Em virtude do deferimento, expediu-se o presente com o prazo de trinta dias, e por êle fica notificado o suplicado José Fleury, que se encontra em lugar incerto e não sabido, do auto está a ticulado na transcrita petição, ciente de que este Juizo tem sua séde no Palacio da Justiça, à rua D. Manoel, numero vinte e nove, primeiro andar. Dado e passado nesta cidade do Rio de Janeiro, aos vinte e dois dias do mês de agôsto do ano de mil novecentos e cinquenta e cinco. Eu, Eduardo de Castro, escrevente juramentado, o datilografei. E eu, José Carlos Maciel da Silva, escrivão, o subscrevo. (a) Sebastião Perez Lima, sobre um selo de Custas Judiciais no valor de um cruzeiro. Confere. O escrivão, **Waldemar da Mouta Campello.**

JUIZO DE DIREITO DA QUINTA VARA CIVEL

EDITAL de citação com o prazo de vinte (20) dias a Desiderio Strauss, que se encontra em lugar incerto e não sabido.

O doutor AUGUSTO MOURA, Juiz de Direito da Quinta Vara Civel do Distrito Federal, Capital da Republica dos Estados Unidos do Brasil.

FAZ SABER por êste Juizo e Cartorio se processam os autos de ação de despejo movida pelo senhor Ernani Lopes da Costa Braga contra Desiderio Strauss, nos quais me foi dirigida a petição do teor seguinte: **Petição.** M. M. — Excelentissimo Senhor Doutor Juiz de Direito da Quinta Vara Civel. O doutor Ernani Lopes da Costa Braga, brasileiro, casado, engenheiro civil, residente nesta cidade à rua Barão de Juparanã, vinte e um em Copacabana, quer propôr, por seu advogado, infra assinado, por esta e na melhor forma de direito, uma **ação de despejo** contra o senhor Desiderio Strauss, brasileiro, casado, industrial, residente nesta cidade à rua Soares Cabral, sessenta e quatro, expondo e requerendo o seguinte: 1 — Fundamenta o seu pedido de despejo em os artigos 666 e quinto, item X da Lei mil e trezentos de vinte e dois de dezembro de mil novecentos e cinquenta, revigorada por leis posteriores. — 2 O referido transferiu a terceiros a locação do prédio, em apreço, incidindo na censura dos depoimentos citados no item um, e a que não houve consentimento por escrito do locador para essa transferência; e o suplicante, em sindicâncias realizadas verificou que o suplicado não mais ocupa o prédio, sendo o mesmo ocupado por terceiros. — 3 — Pelo que, êste é, para requerer o despejo do suplicado, do qual se pede, aqui, a sua citação, para que venha responder aos termos da presente ação, e afinal ser decretado o seu despejo, na forma da lei. Protesta pela produção de todas as provas em direito permitidas, como tais a testemunhal, a documental, a pericial, pelo depoimento pessoal, sob pena de confissão. Pede a sua condenação nas custas e nos honorários de advogado e demais pronunciações em direito. Requer seja dada ciência a terceiros ocupantes do prédio. Dá à presente o valor de Cr$ 7.500,00 (sete mil e quinhentos cruzeiros) para efeitos de taxa judiciária. Termos em que pede e espera Deferimento. — Rio de Janeiro, vinte e seis de junho de mil novecentos e cinquenta e cinco. — Jamson dos Santos, advogado — Inscrição: dois mil e cem. — DISTRIBUIÇÃO: — Corregedoria da Justiça — Ao Terceiro Oficio de Distribuidor — D. à Quinta Vara Civel — Em vinte e nove de seis de mil novecentos e cinquenta e cinco. — (Segue-se uma assinatura illegivel). — DESPACHO: — A. à conclusão. — Rio, sete-sete-cinquenta e cinco. — A. Moura. — Encontrando-se o suplicado em lugar incerto e não sabido, é expedido o presente Edital, com o prazo de vinte (20) dias, pelo qual fica citado o mesmo suplicado Desiderio Strauss para os efeitos e sob as cominações constantes da petição inicial e despachos acima transcritos, bem como para, findo o prazo deste e dentro do prazo legal de dez dias, oferecer, querendo sob pena de revelia, a defesa que tiver, ciente de que êste Juizo funciona no Palácio da Justiça, à rua D. Manoel. E para que chegue ao conhecimento do interessado e fins de direito, é expedido o presente Edital e outros de igual teôr que serão afixados no lugar de costume e publicados pela imprensa. — Rio de Janeiro, aos onze dias do mês de agôsto do ano de mil novecentos e cinquenta e cinco. Eu, Nictherolino de Castro Lameira, substituto, escrevi. E eu, Itaymundo de Monte Arraes, Escrivão, subscrevo. (a) **Augusto Moura.** Está conforme. **Nictherolino de Castro Lameira,** substituto.

JUIZO DE DIREITO DA VARA DE REGISTROS PUBLICOS

EDITAL PARA CONHECIMENTO DE TERCEIROS, PELO PRAZO DE TRINTA DIAS:

O Doutor Moacyr Rebello Horta, Juiz de Direito da Vara de Registos Publicos do Distrito Federal,

FAZ SABER, aos que o presente Edital virem ou dele conhecimento tiverem que, por parte de JOSE VITORINO DE SOUZA e sua mulher D. Luciana Justo de Souza foi proposta uma ação de usocapião tendo por objeto o imovel sito à rua Tereza Cavalcante, na Estação da Piedade, cuja petição inicial é do teor seguinte: Exmo. Sr. Dr. Juiz de Direito da Vara Civel. José Vitorino de Souza e sua mulher D. Luciana Justo de Souza, casados, lavradores, ele português, ela espanhola, residentes em a Vila de Barão de Juparanã no Estado do Rio, baseados nos arts. 550 a 553 do Cod. Civil e pela forma dos arts. 454 a 456 do Cod. Proc. Civil, vêm, para o fim de usocapião, requerer justificação dos itens abaixo: 1) Que o Requerente, vaião — José Vitorino de Souza, em 21 de janeiro de 1920, obteve de Roque Lopes de Matos, promessa de venda de um lote de terras medindo 12x40 na Estação de Piedade, à rua Tereza Cavalcanti n. 36, pelo preço certo e ajustado de Cr$ 600$00 (seiscentos mil reis) 6.000,00 dando por sinal e principio de pagamento a importancia de duzentos cruzeiros, na epoca 200$000, recebendo desde logo a posse do imovel com permissão de fazer benfeitorias, tudo como consta do recibo incluso; 2) Que, por anos vinte anos, procurado pelo promitente vendedor Roque Lopes de Matos, reforçou o primitivo sinal com mais 200$00 conforme se constata do referido recibo e alguns dias depois, firmaram, por instrumento particular a escritura definitiva, lamentavelmente extraviada pelo despachante encarregado da sua transcrição no Registro de Imoveis; 3) Que, num periodo continuo de mais de trinta anos, jamais soffreram turbação na posse do terreno, sendo reconhecidos e respeitados como seus legitimos donos pelos vizinhos e confrontantes; 4) Que esse terreno que pretendem usocapir, está situado à rua Tereza Cavalvanti, entre os numeros 36 e 33, em Piedade, Distrito Federal, sendo confrontante pelo lado direito o Espolio de Alvaro Horacio de Moura de que é inventariante Severo dos Santos Reis Moura, pelo lado esquerdo Delcio Pimentel, residente a rua Belmira n. 43, em Piedade e pelos fundos com herdeiros de Manoel Mathias Barbosa, divisas separadas por muros e cerca viva; 5) Que os requerentes estão idoneos e, não obstante a tranquilidade com que desfrutam o imovel pretendem regularizá-lo no Registro de Imoveis e na Prefeitura. Assim, justificado o alegado com o depoimento das testemunhas abaixo arroladas, que comparecerão à audiencia em dia e hora que forem designados, independentemente de interpelação, pedem sejam citados, por editais, pelo prazo de 30 dias, os interessados incertos e o antigo proprietario Roque Lopes de Matos, que se encontra em lugar incerto e não sabido, e pessoalmente, por mandado, os proprietarios confrontantes, o Espolio de Alvaro Horacio de Moura, na pessoa do inventariante Severo dos Santos Reis Moura, residente à rua Tereza Cavalcanti 36, Delcio Pimentel, residente à rua Belmira n. 43 e herdeiros de Manoel Mathias Barbosa, residentes à Avenida Suburbana n. 8.119, nesta cidade, para no prazo de 10 dias contestarem, si quiserem, o presente pedido de usocapião. Não havendo contestação, pedem seja a ação julgada procedente, servindo a sentença como titulo para a transcrição no Registro de Imoveis, na forma da lei. N. Termos, dando à causa o valor de Cr$ 30.000,00 para os efeito legais, pedem se lhes defira. Rio, 19 de Janeiro de 1953. (a) Antonio Dias Rosa. DESPACHO: A. ao M. Publico. Em 5-2-53. (a) Moacyr. — E para que chegue ao conhecimento de todos mandei passar o presente Edital e mais de igual teôr para ser publicado na imprensa e afixado no lugar de costume. Aos dezoito dias de agosto de mil novecentos e cinquenta e cinco. Eu, **Carminda Araujo Dias,** escrevente juramentado, datilografei. E eu, **Raul Obino,** escrivão, subscrevo.

JUIZO DE DIREITO DA OITAVA VARA CIVEL DO DISTRITO FEDERAL

EDITAL de citação, com o prazo de vinte (20) dias, a PEDRO MARADEIA, passando-nos autos de Ação de Despejo, a requerimento de MANUEL FRANCISCO DE OLIVEIRA DA SILVA E OUTRO, na forma abaixo:

O DOUTOR Eliezer Rosa, Juiz substituto na Oitava Vara Civel do Distrito Federal, etc.

FAZ SABER aos que o presente Edital de citação com o prazo de 20 (vinte) dias virem ou dele conhecimento tiver, especialmente PEDRO MARADEIA, que por êste Juizo e Cartorio do escrivão que a presente subscreve, se processam uns autos de ação de despejo, em que é autor MANUEL FRANCISCO DE OLIVEIRA, contra JERONIMO FERREIRA DA SILVA e outro, o qual tem inicio pela petição do teor seguinte: Petição de fls. 2: Exmo. Sr. Dr. Juiz de Direito da Vara Civel. Manoel Francisco de Oliveira, português, solteiro, maior, do comercio, residente à rua Ubiraci n. 522, quer, por seu Procurador, ut instrumento em anexo, propor a presente ação de despejo contra os srs. Jerotimo Ferreira da Silva e Pedro Maradeia, brasileiros, casados, de comercio, residentes e domiciliados nesta cidade, onde são estabelecidos à rua Ubiraci n. 522-A, pelos seguintes fatos e fundamentos: 1 — O suplicante, deu em locação aos suplicados, por contrato assinado em 17 de outubro de 1939, a loja da rua Ubiraci 522-A ficando ajustado que os locatarios não poderão, sem o consentimento expresso e por escrito do locador, ceder ou transferir o presente contrato e nem sublocar a loja no todo ou em partes (clausula terceira do contrato em anexo como doc. 1). II) Entretanto para surpresa do suplicante, recebeu este uma citação a mando do V. Exa. pela qual Ramos & Caetano Ltda., dizendo-se locatarios e estabelecidos na mencionada loja, vinham oferecer o pagamento de um aluguel supostamente recusado (doc. 2). III — Ora, sublocando a loja a terceiros, ou cedendo a locação, incorreram os réus em infração grave de natureza contratual, estando, assim, incursos nos arts. 2 — e 15, inciso X da Lei 1.300, de 28 de dezembro de 1950. IV — Ainda em virtude desse fato, não efetuaram os locatarios o pagamento dos alugueis a partir do mês de março p. p. no valor de Cr$ 2.000,00 (dois mil cruzeiros), mensais, conforme o estipulado na clausula segunda, «in fine» do contrato, estando, assim, tambem incursos no inciso I do art. 15 da mencionada Lei 1200. V) Como já transita por este Juizo a aludida ação de consignação movida por Ramos & Caetano Ltda. (doc. 2), muito embora esta ação não induza litispendencia (art. 166, 14º do Cod. Proc. Civil), é forçoso convir, entretanto a secreta relação entre as duas ações (art. 50, § 2) sendo mesmo imperativo o cumprimento, no caso, de sentenças que beneficiassem cada qual uma das partes litigantes. VI) Assim, dê-se baixa por dependencia a presente ação, requer o suplicante a V. Exa. a citação dos referidos locatarios, srs. Jeronimo Ferreira da Silva e Pedro Maradeia, para responderem nos termos da presente ação de despejo, até final, quando deverá ser julgada procedente, para decretar o despejo dos reus, e condenados no pagamento das custas e honorarios de advogado, arbitrados em 20% do valor da causa. Requer, ainda, que sejam intimados citados os fiador e principal pagador, sr. Agnelo Silva, brasileiro, casado, despachante, com escritorio à Av. Erasmo Braga n. 277, sala 506, e sua mulher, d. Noir Sá da Silva. Outrossim requer tambem que da presente seja dada ciencia aos ventuais ocupantes, Ramos & Caetano Ltda., na pessoa do seu representante legal. Protesta-se por depoimento pessoal e audição de testemunhas. Dá-se para efeito de taxa o valor de Cr$ ..... 120.000,00. P. deferimento. Rio de Janeiro, 23 de maio de 1955. (a) Arnaldo Pinto Lima. Despacho. A. Citem-se. Rio, 8-6-55 (a) Oliveira Ramos. **Petição de fls. 37:** Exmo. Sr. Dr. Juiz de Direito da Vara Civel, Manoel Francisco de Oliveira, nos autos da ação de despejo que move contra Pedro Maradeia e outro, tendo o sr. oficial de Justiça certificado que êste réu se encontra em lugar incerto e não sabido, vem requerer a V. Exa. a expedição de editais de citação. P. deferimento. Rio de Janeiro, 11 de agosto de 1955. (a) Arnaldo Pinto Lima. — Despacho. J. Rio, 11-8-55 (a) Eliezer. **Despacho de fls. 38:** Cite-se por editais com 20 (vinte) dias. Rio, 12 de agosto de 1955 (a) Eliezer Rosa. Em virtude do acima transcrito mandou o MM. Dr. Juiz expedir o presente Edital de citação, com o prazo de 20 (vinte) dias, a PEDRO MARADEIA, que se acha em lugar incerto e não sabido, o qual será afixado no lugar de costume e publicado na forma da lei. Dado e passado nesta cidade do Rio de Janeiro, aos vinte e dois dias do mês de agosto de mil novecentos e cincoenta e cinco. Eu, Jorge Augusto de Carvalho, escrivão substituto subscrevo.

JUIZO DE DIREITO DA OITAVA VARA CIVEL DO DISTRITO FEDERAL EDITAL de citação, com o prazo de trinta (30) dias, a CEZAR DUARTE ANTUNES, para pagamento dentro de vinte e quatro (24) horas, a importancia de ..... Cr$, 100.000,00 (cem mil cruzeiros), nos autos de ação Executiva, em que é exequente JOSE FERREIRA SARPE, na forma abaixo: — O DOUTOR ELIEZER ROSA, JUIZ SUBSTITUTO NA OITAVA VARA CIVEL DO DISTRITO FEDERAL, etc. FAZ SABER aos que o presente edital de citação, com o prazo de trinta (30) virem ou dele conhecimento tiver, que por este Juizo e Cartorio se processam uns autos de ação Executiva, a requerimento de José Ferreira Sarpe, contra CEZAR DUARTE ANTUNES, para dentro do prazo legal de vinte e quatro (24) horas, pagar ao requerente a importancia de Cr$. 100.000,00 (cem mil cruzeiros), sob pena de penhora, cuja petição inicial tem o teor seguinte: Petição de fls. 2: Exmo. Sr. Dr. Juiz de Direito na Vara Civel. José Ferreira Sarpe, brasileiro, mecanico, residente à rua André, digo André Azevedo nº 102, quer propor contra Cezar Duarte Antunes, portugues, solteiro, lavrador, residente à Estrada dos Cardosos s/n. uma ação executiva pelos motivos seguintes: O suplicado é devedor ao suplicante da importancia de cem mil cruzeiros — (Cr$ 100.000,00) por uma nota promissoria já vencida (doc. junto) cujo pagamento não efetuou apesar de todos os meios suasorios empregados para tal fim. Assim vem o suplicante requerer a V. Exa. se digne ordenar a expedição de mandado executivo para que pague no prazo legal a divida e custas sob pena de, não o fazendo, lhe serem penhorados os bens que oferecer ou lhe forem encontrados, quantos bastem para o referido pagamento, ficando desde logo citado para todos os demais termos da ação até final sentença, indicação e escolha de peritos, avaliação e arrematação dos bens penhorados, tudo de acordo com as disposições legais vigentes. Protesta por todo o genero de provas, inclusive depoimento pessoal e de testemunhas e dá à causa o valor de cem mil cruzeiros. P. deferimento. Rio de Janeiro, 29 de junho de 1955 (a) Gilberto de Souza Martins. Despacho. A. Citem-se. Rio, 1-7-55 (a) Eliezer. Petição de fls. 9: Exmo. Sr. Dr. Juiz de Direito da Oitava Vara Civel. José Ferreira Sarpe nos autos da ação executiva que move a Cesar Duarte Antunes, vem pedir a V. Exa. se digne ordenar a citação do suplicado por editais, em vista da certidão do Oficial de Justiça, de acordo com o que prescreve o art. 177, I do Cod. do Proc. Civil, a fim de ter prosseguimento o feito. P. Deferimento. Rio de Janeiro, 10 de agosto de 1955 (a) Gilberto de Souza Martins. Despacho. J. Rio, 10-8-55 (a) Eliezer. — Despacho de fls. 10: Expeçam-se os editais de citação com 30 (trinta) dias. Rio, 11-8-55 (a) Eliezer. Em virtude do acima transcrito mandou o MM. Juiz expedir o presente edital de citação com o prazo de 30 (trinta) dias a CEZAR DUARTE ANTUNES, que se acha em lugar incerto e não sabido. Dado e passado nesta cidade do Rio de Janeiro, aos vinte e tres dias do mês de agosto de mil novecentos e cincoenta e cinco. Eu, Jorge Augusto de Carvalho escrivão substituto, subscrevo (assinatura illegivel).

JUIZO DA TERCEIRA VARA DA FAZENDA PÚBLICA — CARTÓRIO DO SEGUNDO OFICIO — Edital com o prazo de dez dias para conhecimento de terceiros interessados no imóvel da rua Laura de Araujo n. 17 de propriedade de João Martins Pereira da Silva, sucessor de Serafim Pereira da Silva O Doutor Jonatas Milhomens, juiz de Direito da Terceira Vara da Fazenda Pública do Distrito Federal, etc. — Faço saber aos que o presente edital com o prazo de dez dias virem, ou dele conhecimento tiverem e interessar possa, que por este Juizo e Cartório do Segundo Oficio, se processarem uns autos de desapropriação a requerimento da Prefeitura do Distrito Federal contra Serafim Pereira da Silva em os quais foi a expropriante contenada a pagar ao expropriado, a titulo de indenização, a quantia de Cr$ 256.225,00. E como queira este promover a execução do julgado para recebimento do preço da condenação, requereu e este juizo deferiu a expedição do presente edital, com o teor do qual ficam identificados terceiros interessados no dito movel para dentro do prazo legal alegarem o que for de Direito. E para que chegue ao conhecimento de todos se passou o presente que será afixado no lugar do costume e publicado na forma da lei. Rio de Janeiro 22 de agôsto de 1955. Eu, Hiram Cabares, escrevente juramentado, e dactilografei. E eu, Alberto Gomes Pereira, escrivão, o subscrevi. (a) Jonatas Milhomens. Confere com o original. O escrivão Alberto Gomes Pereira.

Grande Concurso Mensal "GAZETA DE NOTICIAS"

INSTRUÇÕES PARA HABILITAÇÃO AO NOSSO SORTEIO CORRESPONDENTE À COLEÇÃO DE CUPÕES DA SÉRIE FF

Os leitores de GAZETA DE NOTICIAS que desejarem concorrer ao sorteio mensal de nossos premios deverão obedecer as seguintes inserções:

1 — Recortar diariamente o cupão publicado em nossa primeira pagina;

2 — Juntar seis (6) cupões e trazê-los na sede da GAZETA DE NOTICIAS à rua Teofilo Otoni 112 ou nas proprias bancas de vendas de jornais e demais pontos indicados na relação abaixo por um bilhete numerado emitido pela Agencia Junior de Publicidade Ltda., o qual concorrerá no sorteio da Loteria Federal de 28 de setembro de 1955;

3 — Cada coleção de seis (6) cupões será trocada por um bilhete numerado que concorrerá ao sorteio;

4 — Os leitores do interior poderão enviar pelo Correio suas coleções de cupões para a GAZETA DE NOTICIAS juntamente com um envelope selado para a resposta pelo nosso Departamento de Divulgação e Propaganda ao interessado do bilhete que concorrerá ao sorteio;

NOSSOS PREMIOS

São seguintes os premios que oferecemos aos nossos leitores:

1º PREMIO — Uma Geladeira Climax, oferta de J. Isnard;

2º PREMIO — Maquina de Costura oferta da "Casa Nero";

3º PREMIO — Colchão de Molas "Pluma";

4º PREMIO — Liquidificador "Arno"

5º PREMIO — Uma Bicicleta

CARTA PATENTE Nº 197

O nosso concurso é feito em combinação com a Agencia Junior de Publicidade Limitada e apoiado pela Carta Patente Federal numero 197, de 17 de novembro de 1950

BILHETES CORRIDOS

Os bilhetes corridos e não premiados concorrerão a sorteios especiais que distribuirão outros premios, terrenos. As datas de realização serão oportunamente marcadas.

Entretanto os portadores dos referidos bilhetes (bilhetes corridos) que quiserem participar do proximo sorteio da série "FF" poderão trocar 6 dos mesmos bilhetes por um que concorrerá ao sorteio da citada série "FF".

O Sorteio da Série E E

Os resultados da extração pela Loteria Federal de 30 de Julho, correspondentes à Série "EE", foram os seguintes:

1.º	Prêmio	—	Bilhete	n.º	64.169
2.º	"	—	"	"	22.841
3.º	"	—	"	"	56.029
4.º	"	—	"	"	05.560
5.º	"	—	"	"	66.915

Camara Federal

(Conclusão da 3ª pag.)

cidadãos portuguêses natos do porte obrigatório da Carteira de Estrangeiros, mesmo quando em trânsito no Brasil. A referida proposição de lei, baseada nas recomendações do Convênio Luso-Brasileiro de Amizade e Consulta, provê a criação de um cadastro especial dos nacionais portuguêses em nosso país, aos quais serão fornecidos ex-officio, carteiras de identidade do tipo usado pelos brasileiros.

ORADORES E REQUERIMENTOS

Ainda, para breves comunicações e para apresentação de requerimentos, usaram da palavra os seguintes deputados: Souto Maior, Nestor Pereira, Antônio Carlos, Dilermando Cruz, Oscar Passos, Aureo de Melo, Último de Carvalho, Leônidas Cardoso, Mário Gomes e Tarciano de Melo.

DIREITOS ALFANDEGÁRIOS E APARELHOS ORTOPÉDICOS

Na Ordem do Dia, encerrou-se a discussão do projeto I.333-D, de 1951, que reduz a 1 por cento "ad valorem", os direitos alfandegários sôbre aparelhos ortopédicos, isentando-os do impôsto e dá outras providências. Falaram sôbre o referido projeto os senhores Raul Pila e Pereira da Silva.

PROBLEMAS AMAZÔNICOS

Já no fim do expediente, o senhor Aureo de Melo falou sôbre problemas amazônicos e ainda sôbre o projeto que muda o nome do Território do Guaporé, para Rondônia, — homenagem justa ao civilizador e desbravador, General Rondon.

SESSÃO NOTURNA

À noite, em sessão noturna, continuou-se com a discussão do projeto que modifica a lei eleitoral e institui a cédula única, projeto êsse de autoria do deputado José Maria Alkimim.

Senado Federal

(CONCLUSÃO DA TERCEIRA PAG.

das massas trabalhadoras para que a todos se garantissem a igualdade das oportunidades, as facilidades do acesso profissional, a elevação dos padrões de vida, a segurança econômica e a justiça social. Tombou no meio da jornada o líder enérgico e destemeroso. Mas nós juramos continuar a luta e haveremos de prosseguir na tarefa sem tréguas e sem repouso, até que o Brasil venha a ser como sonhara e vaticinara, uma nação politicamente independente, economicamente emancipada e socialmente justa.

Nesse dia de luto dedicamos os nossos pensamentos, as nossas lágrimas e as nossas preces ao grande morto que sofreu na passagem terrena o martírio dos inocentes e que hoje na glória eterna dorme o sono dos justos."

SÓMENTE NA PRÓXIMA SEMANA ASSUMIRÁ ZEZÉ MOREIRA A DIREÇÃO DO 'SCRATCH'

Estará em foco, hoje, no Arbitral, a "Seleção Permanente"

Bangu e Flamengo irão em defeza de seus direitos relativos a mudanças de jogos

Na sede da Federação Metropolitana de Futebol, irá reunir-se, hoje, o Conselho Arbitral.

O assunto de maior destaque é aquele que diz respeito à «Seleção Permanente».

Os clubes, ao que apuramos, darão uma resposta favorável à Confederação Brasileira de Desportes, isto é, concordarão com grande parte do programa elaborado pelo Conselho Técnico de Futebol para o êxito da «Seleção Permanente».

HAVERA' GRANDES DISCUSSÕES, POREM

Mas, pelo que observamos, ontem, deverá haver grandes discussões na entidade guanabarina. E essas serão, por certo, quando às providências do Departamento Técnico de Futebol da F.M.F., que obedece a direção da Sra. Júlia Pinheiro (Julinha), no tocante às manobras de transferências ou antecipações de jogos.

Julinha, ao que se adianta, não está agindo bem, de vez que procura prejudicar os clubes em favor da C.B.D.

NÃO CONCORDARÃO BANGU E FLAMENGO

Apuramos mais que o Bangu brigará pelos seus direitos.

Aliás, o Bangu está com a Julinha presa na «guela», em virtude do caso Ari x Canto do Rio x Bangu. E, assim, não aceitará que seu jogo com o America seja efetuado no dia 7 de setembro.

Também o Flamengo não concordará com a providência segundo à qual jogará duas vezes na mesma semana.

Deverá, portanto, ser agitado o Arbitral de hoje.

PINGA
Confia a "torcida" cruzmaltina nas habilidades do grande "crack"

Lutarão os Orientais por ampla reabilitação

DJALMA SANTOS
Será uma barreira dos brasileiros

MONTEVIDEU, 25 (Especial para GAZETA DE NOTICIAS) — Mais uma vez, estarão, logo mais, frente a frente, tendo como local a bela praça de esportes do Centenário, os selecionados de São Paulo e do Uruguai.

Sem dúvida, existe em torno desse internacional o mais vivo interêsse, pois, como se sabe, os bandeirantes levaram a melhor no primeiro jogo por 1x0.

PELEJA IGUAL E SEM PROGNOSTICO

Sendo assim não se pode mesmo apontar um selecionado como provável vencedor.

A partida será tão árdua como foi a primeira, quando os visitantes venceram por 1x0, ao apagar das luzes.

Naturalmente, que os orientais tentarão ampla reabilitação, enquanto que os paulistas ao contrário, esperam, ratificar a vitória anterior.

O «scratch» uruguaio, desta feita, contará com a defesa do

OSDÚLIO
De fora, dará (sempre) seus palpites

Penarol e o ataque do Nacional, enquanto que os paulistas deverão jogar com os mesmos valores.

O SELECIONADO PAULISTA

Para o cotejo de logo mais, os brasileiros formarão assim:

Gilmar; Mauro e Alfredo; Roberto, Bauer e Djalma Santos; Maurinho, Ipojucan, Alvaro, Vasconcelos e Tite.

REGRESSO IMEDIATO

A seleção paulista regressará logo após o match, pois, como se sabe, prosseguirá, domingo, o certame de São Paulo, de acôrdo com a ordem dos jogos.

ECONOMIZE DIVISAS
BEBENDO
MATE
ESPUMANTE
Só em carrocinhas

Vasco e Botafogo

(Baia) o grande interestadual de hoje

Mais um bom jogo teremos no dia de hoje, ao que tudo indica. Desta vez, não se trata de um «match» de campeonato, mas sim de um interestadual dos mais promissores.

Sendo assim, bom público deverá estar presente ao grande choque.

PELEJA EQUILIBRADA

Inegàvelmente, o Vasco da Gama, que ocupa o primeiro posto do certame carioca e que atravessa ainda uma fase das melhores, está bem armado para essa porfia.

Por outro lado, o gremio da «Boa Terra», que se vem exhibindo com todo o acerto no campeonato baiano, ainda, domingo último venceu o lider, num jogo dos mais sensacionais.

Dessa forma, podemos taxar o embate como dos mais equilibrados, muito embora os guanabarinos sejam apontados como prováveis vencedores.

GRANDE EXPECTATIVA

Também não será exagêro em se acrescentar que o prelio Vasco versus Botafogo (Bahia) deverá contar com um público dos mais numerosos, levando-se em conta que há muito tempo um clube do nordeste não nos visita.

Em suma, uma excelente batalha em perspectiva.

OS DOIS ADVERSARIOS

Segundo vem de apurar GAZETA DE NOTICIAS, os dois times vão jogar assim:

VASCO DA GAMA: — Vitor Gonzalez; Paulinho e Haroldo; Laerte, Orlando e Dario; Sabará, Valter, Ademir, Pinga e Silvio Parodi.

BOTAFOGO: — Bacanal; Tatu e Alberto; Flavio, Nelsinho e Julião; Bebeu, Nivaldinho, Bag, Roliço e La Merena.

PAROLI
Estará em ação o notável pontejador

Treinaram ontem diversos Clubes

REAPARECERAM BELINI E MANECA NO ONZE DO VASCO

O Vasco da Gama treinou durante 90 minutos com Flavio Costa, na direção. Empate de 1x1, goals de Ademir e Ipojucan.

Novidade: Reapareceram Belini e Maneca, sendo poupado Paulinho.

TITULARES: — Carlos Alberto, Haroldo e Belini; Laerte, Orlando e Dario; Sabará, Maneca, Ademir, Pinga e Silvio Parodi.

RESERVAS: — Gonzalez; Ismael e Fantoni; Amauri, Jofre e Coronel; Pedro Bala, Ipojucan, Vadinho, Alvinho e Araçagipe.

* * *

PAULO O UNICO AUSENTE ENTRE OS RUBRO-ANIS

Em Teixeira de Castro com Pirilo, exercitou-se o Bonsucesso. Vantagem para os efetivos por quatro a dois. Os tentos foram marcados por Geraldo (2), Valter (1) e Nilo (1). Osmar e Castro consignaram para os suplentes.

PROFISSIONAIS: — Julião; Bibi e Gonçalo; Hello, Pacheco e Nive; Milton, Geraldo, Valter, Jair e Nilo.

ASPIRANTES: — Humberto; Edson e Mauro; Valter, Delgado e Tião; Joãozinho, Osmar, Amauri, Azulão e Castro.

* * *

WASHINGTON VOLTOU AO TIME AMERICANO GOLEANDO

Na rua Campos Sales, os americanos também estiveram em ação coletivamente. Vantagem para os titulares por 3x0, com três tentos de Washington que reapareceu ótimamente.

TITULARES: — Uchôa (Pompeia); Rubens e Edson; Ivan, Osvaldinho e Hello; Canário, Washington, Leonidas (Ceninho), Alarcon e Ferreira.

RESERVAS: — Osni; Arati e S. Filho; Aleisio, Ivan II e Didi; Ramos, Vassi, Romeiro, David (J. Alves) e Olicio.

Paulo São Thiago esclarece:

DENTRO DE UMA SEMANA RUBENS ESTARA' EM PONTO DE BALA!

O Flamengo esteve em ação, ontem, treinando coletivamente.

Aliás, sôbre o exercicio dos gaveanos damos maiores pormenores em outro local. Aproveitando a nossa presença na praça de esportes do «mais esquisito» esportes do «mais querido», ouvimos o medico Paulo São Thiago, com relação ao plantel rubro-negro e, principalmente com vistas a Rubens.

DENTRO DE OITO DIAS ESTARA' EM PONTO DE BALA

Como de sempre, o clinico gaveano recebeu o reporter com muita simpatia.

Ao se referir sôbre o «Professor», disse:

— Rubens já está em plena forma fisica. Todavia, considerei de bom alvitre recomendar mais um descanso para o craque, pois, sendo assim, ele poderá reaparecer na quinta rodada cem por cento.

Depois, o competente clinico, fazendo blague, concluí:

—Rubens, meu bom amigo, está em ponto de bala...

JUBILO PELA NOTICIA

Sondando o ambiente gaveano, constatou a reportagem que as palavras do Dr. Paulo São Thiago encontraram êco de intenso júbilo, de vez que, daqui para a frente, vamos ter os grandes classicos e, como não podia deixar de acontecer o Flamengo vai precisar muito do craque.

Servilio já está quase bom. O resto já está recuperado. Apenas Garcia deverá perder peso. Apenas isso.

DEQUINHA
Só no 5º rodada contará com Rubens

Não recorrerá o Bangu

O Bangu, se quisesse, poderia pleitear a anulação do jogo com o Canto do Rio. Pois, de fato, o atleta Ari foi incluido na equipe cantorriense sem condição de jogo. Consequentemente, teria ganho o clube suburbano.

SILVEIRINHA CONTRARIO AO RECURSO

Mas acontece que o patrono do Bangu — o desportista Silveirinha — foi contrário ao recurso da anulação do «match».

O paredro banguense julgou mais honesto dar o assunto por encerrado, já que a vitória do Canto do Rio foi obtida através do esforço de sua equipe.

O QUE VI E OUVI...

Walter Brandão

NA VELA

Promovida pelo Carioca Iate Clube, realizar-se-á nos dias 27 e 28 de agosto proximo vindouro, a nona regata Inter-Clubes, em homenagem a Fôrça Aérea Brasileira. Tomarão parte nesta competição veleiros de todas as classes, exceto a de Oceano, contando com a presença dos seguintes clubes:

1 — Clube de Regatas Vasco da Gama;
2 — Clube de Regatas do Flamengo;
3 — Clube de Regatas Guanabara;
4 — Clube Naval;
5 — Clube dos Oiteiros;
6 — Escola Naval;
7 — Iate Clube Brasileiro;
8 — Iate Clube do Rio de Janeiro;
9 — Iate Clube de Ramos e
10 — Rio Iate Clube.

Será o arbitro de honra o brigadeiro Eduardo Gomes.

* * *

NO POLO

Iniciar-se-á hoje às 15.30 a temporada internacional de polo com a participação do selecionado peruano.

Enfrentará em sua estreia o combinado militar, que estará assim constituido:

Marrot — Kruel — Portinho e Eloi Menezes.

* * *

NA MOTONAUTICA

Continuam eufóricos os meios motonauticos com o êxito da regata da Lagoa.

Provàvelmente, domingo haverá, em São Paulo, nova regata com a participação dos cariocas.

INDICADOR PROFISSIONAL
MÉDICOS

DR. NEWTON SALIM
CIRURGIÃO GERAL
Consultório:
AVENIDA CALÓGERAS 15 — 12.º ANDAR — SALAS 1201 e 1202
Segundas quartas e sextas-feiras, das 14 às 16 horas — TEL. 52-0431
Hospital Moncorvo Filho: Tel. 32-0550 — Residência: Tel 25-1851

DR. ADOLPHO STAERKE — CLINICA DE SENHORAS — LIVRE DOCENTE DA FACULDADE DO BRASIL
Consultório: RUA ASSEMBLÉIA 58-1.º ANDAR — TELEFONE 42-3858
Residência RUA ADALBERTO ARANHA 69 — TELEFONE 48-3892

DR. BRANDINO CORRÊA — Doenças dos órgãos Genito-Urinários ambos os sexos
RUA MÉXICO 11 - 8.º andar
Grupo 807 — As 14 horas

PERNAS — VARIZES ÚLCERAS ECZEMAS EDEMAS
Infiltrações duras Erisipelo e Flebites Perturbações circulatórias das pernas
Dr. JOAQUIM SANTOS com 28 anos de prática trata sem operação e sem repouso. De 9 às 12 e 14 às 18 horas
RUA DO CARMO N. 9 — 7.º ANDAR — TEL. 52-4881 — BAIXO X

CASA DE SAÚDE SANTO ANTÔNIO — PARTOS — OPERAÇÕES
SERVIÇOS ESPECIALIZADOS: Ouvido — Nariz — Garganto — Fisioterapia — Ortopedia — Oxigenoterapia — Transfusão de Sangue — Raios X e Exames de Laboratórios
Diretor: Dr. CID BELTRÃO FARIA
RUA BITTENCOURT 851-A — DUQUE DE CAXIAS — ESTADO DO RIO

GRACIETTE SANT'ANNA APRESENTA, PELOS 860 KCS. DA PRA-3:
"O Ballet e você"
Notícias, Comentários, Entrevistas, Reportagens.
RÁDIO MUNDIAL
Quintas-feiras — 13,00 horas
UM PROGRAMA DE "BALLERINA", A LOJINHA DO "BALLET" DA BARATA RIBEIRO, ESQUINA DE BARÃO DE IPANEMA

Veemente apêlo da Confederação Nacional do Comércio ás fcrças políticas

MILHARES DE VELAS ACESAS NA PRAÇA PARIS

Em homenagem a Vargas -- o grande batalhador do ouro negro -- Acesa uma tôrre simbólica de petróleo - O povo reverenciou, chorando, a memória do Presidente morto (Na página 4)

CAFE FILHO
Grande ausente na vida nacional
TEXTO NA SEGUNDA PAG.

De joelhos, contrito, o população da Capital da Re públicu acende velas em memória de Getúlio Vargas

GETÚLIO - ÍDOLO AMADO DO POVO

O espetáculo que viveu ontem a cidade, com a incessante romaria do povo ao busto do Presidente Getúlio Vargas, constituiu o mais vivo testemunho da fidelidade da Nação à memória daquele que foi o seu guia e Chefe — e continua a sê-lo, pela fôrca daquele testamento político escrito com o próprio sangue.

Nos milhares de velas que arderam em volta à efígie do Presidente Getúlio Vargas, o qu ardia, de fato, era a gratidão do Brasil ao maior de seus líderes. Era a chama da esperança de um povo que nele tem ainda o mais seguro penhor de sua redenção econômica, política e social.

Era o clarão de uma fé nos destinos da Pátria. O fogo ardente de nossa decisão de não entregar aos Corvos a grandeza desta Nação, da qual o Presidente Getúlio Vargas foi o maior construtor.

No fascínio dêste homem que, mesmo do fundo da sepultura continua a arrastar as multidões, singulariza-se, de maneira impressionante, aquela velha frase dos positivistas, a ponto de podermos dizer que, no Brasil, "os vivos são sempre e cada vez mais, governados por êste morto."

Ajoelhada, ela reza pela alma do Presidente Perpétuo dos Brasileiros

Inaugurado, na "Gazeta de Noticias", o retrato do PRESIDENTE VARGAS

(Leia texto na segunda página)

Um aspecto da inauguração do retrato do Presidente Getúlio Vargas na redação da GAZETA DE NOTICIAS. Esta lembrança nos foi oferecida pelo saudoso estadista, dias antes do seu prematuro desaparecimento

O povo carioca mais uma vez, na Praça Marechal Floriano, com fôrça e alma inexcedível de extraordinário líder político brasileiro